



الجمهورية الفلسطينية
وزارة الإدارة المحلية
محافظة: تعز
مديرية: جبل حبشي

خطة التعافي

لمديرية: جبل حبشي - محافظة: تعز

2028-2025

فبراير 2025م

إعداد السلطة المحلية بمديرية جبل حبشي
بمساعدة فنية من الصندوق الاجتماعي للتنمية فرع تعز

المقدمة



فارس محمد مهبوب المليكي

مدير عام مديرية جبل حبشى

إن أساس نهضة المديرية ورفيها وتحقيق أسس ومداميك الدولة المدنية بمختلف مؤسساتها وأجهزتها، على رسم خطة واضحة ، تلبي الطموح ، وتحقيق الأهداف ، وتضع النقاط على الحروف ، ولا يمكن لهذه الخطة أن ترى النور وتبرمج على الواقع الميداني ، ما لم يكن لديك كادرا وظيفيا ووطنيا مؤهلا وشركاء للبناء والتنمية وأطراً فاعلة لا تعرف اليأس يستشعر عظمة المسؤولية والأمانة في أداء وظيفته وقد قمنا في السلطة المحلية مطلع العام 2018م بتوقيع عقد شراكة واتفاق ومذكرات تفاهم بين السلطة المحلية في مديرية جبل حبشى وعشرات من الجهات المانحة والممولة من المنظمات الانسانية العالمية والاجنبية والعربية والمؤسسات المحلية ، كان اذناً بمرحلة ميلاد جديدة وشعاع فجر يفوح بالأفق ويبشر بالمستقبل المنشود من بين ركام الحرب والدمار وروح الإحباط التي طغت على كل البلاد جراء الصراع الذي تسبب في تدمير البنية التحتية وتمزيق النسيج المجتمعي ورغم الأمل لاح الأمل

ثمان سنوات تنموية مضت أثبت من خلاله أبناء المديرية الرقي والسلوك الحضاري منقطع النظير بسلاسة تعامل تلك الأطر المجتمعية مع الجهات المانحة كصورة جميلة عكست مستوى الوعي لدى أبناء المديرية ومن مرحلة البنية المؤسسية لتلك الأطر المجتمعية المنبثقة عن المجتمع إلى مرحلة أكثر تألقاً بل مرحلة لا تعرف المستحيل ، بإرادة صادقة وعزيمة قوية وروح تنموي ، بدأت في إحداث عجلة التنمية والحراك التنموي الفاعل ، واصبح المجتمع كخلية نحل لا يعرف اليأس والإحباط لقد وجدت في هذه الاعمال والمشاريع التنموية المتنوعة في خدمة المجتمع ريحاً طيبة تبعث السعادة للنفوس والطمأنينة للقلوب انجازات تمثلت بتوحيد المجتمع توحيد قيمي اصيل ويعيد للمجتمع الامل وينذر بجبل تنطلق جميع تصرفاته من مبادئه وقيمة الرامية لإنقاذ الامة ويضع مصالحها فوق أي اعتبار فقاموا برصف وشق الطرقات وبناء وترميم عدد من المدارس والمرافق الصحية ، وتأهيل عدد من مشاريع المياه، إلى جانب تنفيذ المنات من الدورات التدريبية في المهارات الحياتية للمرأة الريفية لتعزيز دور المرأة والأسرة وتأهيلها لتصبح أسره منتجة ورافدة للمجتمع باحتياجاته الضرورية ، ودورات في التعليم النشط وأصبحت الغاية واحده ، بفعل الوعي الناضج الذي أحدث ذلك والذي لم يكن في الحسبان ، وأصبح الصندوق الاجتماعي وشركاء البناء والتنمية من المؤسسات والمنظمات الدولية والاقليمية العالمية والعديد من الجهات المانحة والممولة والتي اصبحت شريكا اساسياً لا يمكن الاستغناء عنه ، فلم تتوقف جهودهم هنا فحسب بل استمروا بالعطاء والتلاحم الذي لا يقبل الانفصال .

إن ما تم تحقيقه مثل تحولاً تاريخياً في حياة المديرية سيخلده التاريخ وستتفاخر به الأجيال بأن أسلافهم صنعوا مجداً وحضارة في حقبة زمنية حرجه يمر بها وطننا الحبيب من حروب واقتتال وشحة في الموارد وانعدام شبه تام للإمكانات فبالرغم من ذلك نجد هنا طريقاً تشق وترصف ومدرسة تشييد وشبكة مياه تربط ومرفق صحي يؤثث ويرمم وأميه تمحي ومهارات إبداعية تتحقق فهنيئاً لكم يا رواد التنمية والبناء هذا الإنجاز وبوركت سواعد الرجال والنساء ..

فإنه يجدر بنا أن نتمثل هذه النجاحات الكبيرة التي تحققت وتحقق في بعض مناحي الحياة متمثلين هكذا مشاريع من تجربة اليمانيين المتفردة والتي تعتبر بحق منارا وعلما من أعلام المجتمع ومآثره وإنجازاته لوحة تنموية فريدة من نوعها تجسدت فيها قيم التعاون والإنسانية والعطاء والتكافل بجهوده جميع هذه الجهات الممولة والمانحة شركاء التنمية التي كانت عاملا مهما لتحقيق نجاحاً منقطع النظير في مختلف البرامج المؤسسية والتنموية والمهارية في مديرية جبل حبشى وبفترة زمنية جسدت المديرية روح التعاون والإخاء والتضحية والبذل والتنافس الإيجابي في تحقيق النجاح والتميز وذلك من خلال الجهود الجبارة والإدارة الناجحة التي يتميز ويتمتع بها رواد التنمية والبناء العاملون بالمنظمات الانسانية والدولية والمحلية والمجتمعية مع فريق العمل والأجهزة والمكاتب التنفيذية ومجالس القرى ولجان العزل والخيرين والمجتمع المحلي في المديرية واصبحت تلك الجهات جزء لا يتجزأ من روح المديرية ونفسها الذي يمدّها بالأمل بلا توقف

نهدف من خلال تحديث خطة التعافي الاستراتيجية الي ايجاد ارضية مشتركة بين السلطة المحلية بمديرية جبل حبشي, والجهات الرسمية والحكومية بالمحافظة إضافة الي المتدخلين في الجانب الانساني والانعاش المبكر او البرامج والمشاريع الطارئة او خطط التعافي او البرامج المستدامة الي اعادة تقييم الوضع في التعرف علي وضع القطاعات الخدمية كاللعليم والطرق والمياه والحماية والامان الاجتماعي والتحصين والكهرباء والاتصالات والصحة.. الخ وتقديم الخدمات والبنى التحتية والاصول الانتاجية وردم الفجوة من خلال تقديم هذه الخدمات وعملية الانتاج كما تبين احتياجات واولويات المجتمع لسد هذه الفجوات حيث تم إعداد وتخطيط ذلك علي أساس دراسة تحليلية حقيقية للاحتياج القائم والتي تبينها مصفوفة مرفق باطن هذه الخطة والرؤية المستقبلية الشاملة لمديرية جبل حبشي من واقع احتياج كل قرى وعزل المديرية , خطة أخذت جهوداً مكثفة ،

استطعنا خلالها من إعداد خطة تعافي شاملة لكل احتياجات المديرية والخروج بقاعدة بيانات مكتملة في إنجاز مهمنا في تاريخ المديرية كما تلاحظونه بهذه الخطة التي بين ايديكم إن هذا الحد العظيم لم يكن ليحقق لولا فضل الله تعالى وجهود كل المخلصين لهذه المديرية التعاونية قمنا بإعداد 80 خطة تكيف وتحليل لعدد 80 قرية كذلك قمنا بإعداد 13 تقرير تنموياً و13 خطة تعافي وخطة صمود لعدد 13 عزلة

ونضع خلاصة جهدنا بعد أن رسمنا بوضوح أهم الاحتياجات بالمديرية لنضعها أمام الجهات الحكومية والإنسانية لشركاء البناء والتنمية محليين ودوليين لنضعهم بالصورة الحقيقية التي تلامس معاناة واحتياجات المجتمع .. وباسم تلك المعاناة توجه دعوتنا إلى الجهات والوسائط والمكاتب المحلية والحكومية في مقدمتها السلطة المحلية بالمحافظة والوزرات المعنية بالخدمات الضرورية ورئاسة مجلس الوزراء إضافة الي شركاء التنمية من المنظمات الدولية والإقليمية والمؤسسات المحلية وكلنا أمل أن تتحول تلك الاحتياجات التي سطرناها في خطتنا إلى واقع ملموس و إنجاز يضع بصمة إنسانية تنموية تقف لها الأجيال المتعاقبة شاكرة ومثمئة لكل إنجاز.

إن محاور العمل المحددة في هذه الرؤية وخطة التعافي الاستراتيجية هي البرنامج العملي الذي انطلقت منه قيادة السلطة المحلية في المديرية ، وقد تم تحقيق تقدم ملموس في بعض المحاور بفضل الجهود التي بذلتها جميع أجهزة ومكاتب السلطة المحلية بالمديرية والاطر المجتمعية كما سيعمل الجميع على تحقيق ما تتضمنه هذه الخطة خلال المرحلة القادمة والتي من المتوقع ان تحقق عدد من النتائج الايجابية لعل ابرزها توفير متطلبات الحياة وتحسين مستوي العيش لكافة ابناء ومواطني وأهالي المديرية في مقدمتهم الفئات الضعيفة والمهددة بالمخاطر للعيش بحياة كريمة وأمنة اضافة الي تحسين مستوى دخل الاسر الضعيفة والوصول الي خدمات الرعاية الصحية من خلال منح انشطه مشاريع ذات أولوية لإدراج مختلف الفئات الذين هم بأمس الحاجة للمساعدة والذين يعانون من انعدام الامن الغذائي كالنساء والشباب والفئات النازحة والمهمشة والعائدة بعد النزوح

من خلال هذه الخطة سوف نسعى لتنفيذ أنشطة لتلبية الاحتياجات المستدامة والخدمات الاساسية للفئات الضعيفة ومساعدة اكثر المجتمع والأسر الأكثر تضرراً على للوصول الي خدمات الأمان الاجتماعي والحماية الاجتماعية مع تشجيع اشراك النساء والشباب والفئات الضعيفة الأخرى في أنشطة تنمية المجتمع من خلال تنفيذ مشاريع جديدة للمناطق المحرومة وتنفيذ أنشطة استعادة خدمات البنية التحتية المتضررة من الاحداث والكوارث التي شهدها المديرية لتسهم في ضمان توفير الخدمات الاساسية للمتضررين تعزيز القدرة الشرائية للمجتمع المتضرر مع استعادة البنية التحتية من خلال تنفيذ مشاريع تنموية في إطار برامج النقد مقابل الغذاء والاشغال كثيفة العمالة وتعزيز قدرات السلطة المحلية واجهزتها المختلفة ولجان الأطر المجتمعية على المساهمة في تقديم الخدمات الأساسية من خلال رفع مستوى الوعي المجتمعي والتخطيط لتنفيذ الخدمات ذات الأولوية بشكل اكثر فعالية

ونحن على أعتاب مطلع العام 2025/2026م وكلنا آملاً في سباقاً محفوف بالنجاح والإبداع أن نحقق إنجاز في كل يوم يمر من هذا العام ولن نسمح أن يمر علينا يوماً أو شهر منه إلا وقد اتعبناه جداً ونشاطاً وتجاوزناه في تنفيذ خطتنا بإذن الله بصمودكم واستمراريتكم بإسناد المجتمع والخيرين وكل الداعمين حتى نرتقي بمديريتنا إلى مستوى المديرية النموذجية في مختلف المجالات ونحقق أعلى المراتب ان شاء الله منطلقين من إيماننا العميق بوطنية ابناء المديرية وحرصهم على ازدهارها ورفقها ورفع مكانتها عالياً فيجب علينا اليوم أن نرصد صفوفنا ونوحدهم جهودنا ونتجاوز خلافتنا لنحقق الهدف المنشود بروح الفريق الواحد المحب لمديريته المخلص لمجتمعه فكل شيء سينتهي ويبقى الأثر ،

وختاماً نقدم شكرنا الجزيل لل صندوق الاجتماعي للتنمية فرع عز وبرنامج التمكين والأخوة الاستشاريين الذين شاركوا هذا الحدث العظيم منذ الوهلة الأولى،، كما هو الشكر موصولاً لأبناء المديرية جميعاً وللأجهزة التنفيذية واللجان التنموية في العزل ومجالس تعاون القرى على

فارس محمد مهيوب المليكى

كل ما بذلوه من أجل هذه المديرية وتنميتها .

مدير عام مديرية جبل حبشي

رئيس المجلس المحلي

شكرو عرفان

انطلاقاً من مبادئ المشاركة المجتمعية الفاعلة وتمكين المجتمعات المحلية، نود في السلطة المحلية بمديرية جبل حبشى ممثلة بمدير عام مديرية جبل حبشى رئيس المجلس المحلي الشيخ فارس المليكي ومدراء فروع مكاتب السلطة المحلية وأجهزتها التنفيذية والهيئة الادارية وإدارات ديوان عام المديرية وجميع الأطر المجتمعية والأطراف الفاعله داخل المديرية بمختلف شرائح المجتمع التنموية والأكاديمية والاجتماعية والسياسية والثقافية ونيابة عن أبناء وأهالي مديرية جبل حبشى أن نعبر عن شكرنا العميق لكل من ساهم في تعزيز قدرات مجتمعنا المحلي في مديرية جبل حبشى، ووضع أسس متينة للتعافى المستدام عبر إعداد خطة تعافى نموذجية وتحديد الاحتياجات في مختلف القطاعات.

إن جهود الصندوق الاجتماعي للتنمية فرع نعر، التي، كانت لها الأثر الكبير في تقديم الدعم الفني والتدريب لفريق السلطة المحلية بالمديرية والتي بموجبها قامت المديرية بتحديث خطة التعافى 2025 - 2028م، مما يعكس الجهود المشتركة والإرادة القوية لتحقيق التنمية المستدامة، كون خطة التعافى تمثل البرنامج العملي الذي انطلقت منه قيادة السلطة المحلية بالمديرية.

نتقدم بالشكر والامتنان للصندوق الاجتماعي للتنمية فرع نعر ممثلةً بالهندس مروان المقطري، والاستاذ نبيل المعمرى ضابط برنامج التمكين بالفرع وضباط البرامج والمشاريع والاستشاريين الذين شاركوا هذا الحدث العظيم منذ البداية، ولجميع الأجهزة التنفيذية والأطر المجتمعية في المديرية على جهودهم المخلصة في خدمة المجتمع وتحقيق التنمية

فريق المديرية المشارك

في إعداد الخطة .



المحتويات

08 الرسالة والاهداف	59- الثروة الحيوانية
09 السياسات	56- القطاع الإنتاجي / الاقتصادي (الإنتاج الزراعي)
10 - شرح منهجية اعداد الخطة	61- التجارة والصناعة
11- تقييم وتحليل الوضع الحالي بالمديرية	62- الحرف
12- التقسيم الإداري	53- السياحة
16- التوزيع السكاني بحسب الفئات العمرية	66- المياه
17- مؤشرات توزيع السكان	69 - الصرف الصحي
18- النازحين بالمديرية	71 - إدارة المخلفات
21- المعاقين بالمديرية	72- الكهرباء ووقود الطهي
22- حالات الضعف	74- الطرق
24- ملخص المؤشرات السكانية	75- النقل
25- مخطط فقر الخدمات على مستوى العزل	76- الأسواق
26 - الموارد الطبيعية	77- المنشآت الصناعية
28- القطاع الاجتماعي- التعليم الأساسي والثانوي	78- المؤسسات المالية
33- التعليم الفني	79- الحكم المحلي
34- محو الامية	82- الكادر الوظيفي
35- الصحة	83 - الموارد العامة للسلطة المحلية
43 الاعلام والتوثيق	84- شركاء التنمية
44- الثقافة	85 - الأطراف الفاعلة
45- شبكة الأمان الاجتماعي	86- خلاصات تقييم وتحليل الوضع
50 - مصادر الدخل	92- الية التكيف
52- المستوى المعيشي	97- مصفوفات أولويات الاحتياجات
53- المرأة	129- التدرج التفضيلي
54- الشباب والرياضة	130- محضر إقرار الخطة
55- الأحوال المدنية	
56- القطاع الإنتاجي / الاقتصادي (الإنتاج الزراعي)	

فريق المديرية المشارك في إعداد خطة التعافي			
م	الاسم	الصفة	التلفون
1	فارس محمد مهيب سيف المليكي	مدير عام مديرية جبل حبشي	777179595
2	أيوب عبدالواسع عبدالجبار المحمودي	مدير فرع مكتب التربية والتعليم	777351828
3	أحمد عبده سعيد قاسم	مدير فرع مكتب الصحة والسكان	773972860
4	طارق عبدالله محمد عبدالغني	مدير فرع مكتب الأشغال العامة	773477039
5	فهد محمد محمد عبدالواسع	مدير فرع مكتب الزراعة والري	735770501
6	عبدة سيف محمد عبدالرحمن	مدير إدارة المشاركة المجتمعية	772702523
7	عيسى محمد سالم البذيجي	مدير إدارة المياه بالمديرية	777812275
8	أمين عبدالله محمد عبدالولي المحتشم	مدير فرع صندوق الرعاية	734163725
9	هانل عبدالله مفرح الهلالي	الوحدة التنفيذية للنازحين	777713129
10	هانل عبدالله سعد محمد	مدير إدارة السكرتارية الفنية	777038587
11	حكيمه قاسم عبدة سنان	مدير إدارة تنمية المرأة	771310994
12	نشوان إسماعيل مهيب صالح	مدير إدارة الشؤون المالية والإدارية	711718549
13	منصور محمد سيف راجح	مدير فرع مكتب الشؤون الاجتماعية	715519505
14	وليد حسان يحيى عبدالله	مدير فرع مكتب المالية	777399240
15	عبدالكريم محمد غالب أحمد البريهي	رئيس الوحدة الحسابية	771429860
16	صقر محمد علي عبدالغني	نائب مدير فرع الخدمة المدنية	771990613
17	ياسين علي محمد البركاني	الموارد البشرية بفرع مكتب التربية	777405933
18	صفوان عبدالباسط عبدالرقيب الجبجي	مدير مكتب الاعلام - رئيس لجنة المراجعة والادخال للخطة	734253103
19	مهيب محمد مهيب سيف المليكي	مدير إدارة المراجعة الداخلية بديوان المديرية	771119023
20	اصيل محمد حسن البريهي	نائب مدير مكتب الاعلام - عضو لجنة المراجعة والادخال	770292070
21	نجيب عبد الوهاب عبدالله احمد	نائب مدير الأشغال	777923136
22	عز الدين محمد مهيب احمد	مدخل بيانات مكتب الصحة	773135611

فريق إعداد الخطة

المساندة والدعم الفني من الصندوق الاجتماعي

777672843

رئيس الفرق الميدانية مديرية جبل حبشي - تعز

خالد يوسف الحكيمي

الرسالة والاهداف والقيم:-

معاً... من أجل المساهمة الفاعلة في التنمية المحلية في المديرية والتبوء بموقع ريادي فريد على مستوى مديريات الجمهورية اليمنية في مواكبة تطورات العصر الحديث.

الرسالة

تطمح السلطة المحلية بمديرية جبل حبشي.

في تحقيق تنمية محلية شاملة ومستدامة وإيصال كافة الخدمات للمديرية وتفعيل دورها الريادي في شتى المجالات الخدمية والتنمية بمعايير وضوابط سليمة مبنية على الوضوح والشفافية والنزاهة وفقاً للمبادئ والقيم التي تعزز الشمول الخدمي والاجتماعي والأمني للوصول إلى الهدف المنشود.

الاهداف

القيم والمبادئ:-

- تلتزم السلطة المحلية بالمديرية ومكوناتها برويتها ورسالتها وفقاً للقيم والمبادئ التالية:-
- 1- الشراكة- تعزيز مفهوم الشراكة وتطبيقها بين مختلف القطاعات ومكونات الحكم المحلي والعمل بروح الفريق الواحد.
 - مع القطاعين العام والخاص والأهلي ومنظمات المجتمع المدني لتحفيز التنمية الاقتصادية بالمديرية .
 - مع الأطر المجتمعية في التخطيط والتنمية المحلية وصنع القرار والرقابة على التنفيذ.
 - مع شركاء التنمية- المحليين والدوليين في تعزيز العملية التنموية بمختلف مجالاتها وتسهيل مهامهم.
 - 2- الشفافية المهنية- النزاهة- الأمانة(الممارسة الواقعية لتلك القيم في كل الاعمال الإدارية- الخدمية والمالية والرقابية .
 - 3- العدالة والمساواة: تحقيق قيم العدالة في توزيع التدخلات وتقديم الخدمات ذات الجودة العالية لكافة المواطنين بحيادية وعلى اساس أولوية الاحتياج في مختلف قرى وعزل المديرية وتطبيق مبدأ المسألة.
 - 4- الاحترام: تجسيد مبدأ الاحترام والتقدير وفقاً لمدونة السلوك الوظيفي بين زملاء العمل وبين مقدمي الخدمة ومتلقي الخدمة واحترام القوانين واللوائح . لتنفيذية والتنظيمية في ممارسة الأداء الوظيفي وتوزيع الادوار والمسئوليات وفقاً للهيكل التنظيمي والاداري لكل قطاع وتجنب سلطة الفرد.
 - 5- تسهيل مهمة شركاء التنمية الدوليين والمحليين لتنفيذ تدخلاتهم في المديرية وتذليل العوائق والصعوبات التي تمكنهم من تنفيذ أنشطتهم . وتدخلاتهم على أكمل وجه

الهدف العام والأهداف الاستراتيجية :-

الهدف العام حكم محلي رشيد قادر على تحقيق تنمية محلية مستدامة وخدمات شاملة بمشاركة مجتمعية فاعلة

والأهداف الاستراتيجية

1. تطوير البنية المؤسسية والإطار المؤسسي لملائمة إدارة وتنظيم كافة القطاعات بالمديرية
2. تحسين الأداء المؤسسي لكافة القطاعات وتفعيل مواردها المالية والبشرية لتقديم الخدمات ذات الجودة للمواطنين
3. تحقيق التوازن بين الخطط والأهداف والموارد المتاحة لتحقيقها
4. تحفيز التنمية الاقتصادية في كافة القطاعات بالمديرية بالشراكة مع القطاعين العام والاهلي
5. المشاركة الواسعة للمواطنين والمواطنات والأطر المجتمعية في صنع القرار والرقابة على التنفيذ والقيام . بالتزاماتهم تجاه القطاعات.

السياسات:-

- إعادة جاهزية البنية المؤسسية القائمة واستكمال قيد الانشاء والبناء
- تطوير الهيكل العام لكل قطاع وتوضيح أدواره ومسئوليته
- التنسيق والتكامل بين مختلف القطاعات بالمديرية
- امتلاك القدرات الإدارية والفنية والمالية والبشرية الفاعلة
- اعداد الأدلة واللوائح المنظمة لتسهيل عمل وإدارة القطاعات وتمكينها من تقديم خدمات ذات جوده
- الاستمرار في رفع كفاءة وقدرات العاملين والعاملات في كل قطاع من خلال البرامج التدريبية المخصصة لهم
- تعزيز القدرات في تخطيط وإدارة الموارد المالية وزيادة إيراداتها
- الاستمرار في بذل الجهود لاستقطاب تمويل الشركاء الدوليين والمحليين للمشاريع التنموية والتطويرية وتوجيهها لدعم أولوية كل قطاع
- تطوير إجراءات الرقابة والمعلومات لضمان فاعلية القطاعات وتحسين خدماتها
- تطوير إجراءات القدرة على تعزيز الشراكة بين القطاعات
- الاستثمار في البنية التحتية وتنفيذ مشاريع اقتصادية ذات جدوى
- الاستغلال الأمثل والمستدام للموارد الطبيعية والتقليدية وغيرها
- تطوير بنية تحتية فعالة وموثوقة (شبكات مياه -طاقة -اتصالات -مراكز تدريب وتأهيل -مهن حرف -حمامات عامة في الأسواق ومركز المديرية وغيرها وبأسعار مقبولة ومعقولة
- تطوير وتفعيل الادوات المؤسسية لضمان التنفيذ السليم للقوانين والأنظمة والتعليمات من أجل زيادة ثقة المواطنين بالسلطة المحلية ومختلف القطاعات
- تنفيذ برامج توعية وتثقيف لتعزيز مفهوم المواطنة على أساس الحقوق والواجبات
- وضع الآليات الملانمة التي تكفل مشاركة المواطنين والمواطنات في تحديد أولويات الاحتياج
- اعداد الخطط والبرامج السنوية الخاصة بكل قطاع وتوجيهها بخطة المديرية
- تفعيل الرقابة والمسائلة المجتمعية على حسن تنفيذها

الهدف من خطة التعافي للمديرية

تهدف خطة التعافي إلى إيجاد أرضية مشتركة تساعد السلطة المحلية والأطراف تقييم الوضع والتعرف على الفاعلة والداعمين والمتدخلين في الجانب الإنساني والبنى التحتية الأصول الإنتاجية ومنظومة السلطة المحلية وضع تقديم الخدمات والفجوة في تقديم هذه الخدمات وعملية الإنتاج بالإضافة إلى تأثير سبل العيش للمجتمعات والنازحين على حد سواء وتأثير الازمة عليها وانعكاساتها الاجتماعية والاقتصادية على المجتمع، كما تبين السياسات والرؤى والخيارات الاستراتيجية لتلبية احتياجات وأولويات المجتمع بغرض سد الفجوات



01

تشكيل وتدريب فريق المديرية:

في بداية التدخل يتم التشاور مع السلطة المحلية بالمديرية يقوم الفريق التابع للصندوق الاجتماعي للتنمية وفريق المشروع بإجراء زيارات إلى المديرية المستهدفة والبدء بعقد لقاءات رسمية مع السلطة المحلية حول المشروع وأهدافه واجراءات التنفيذ ودور السلطة المحلية في ذلك مع شرح وتوضيح منهجية التمكين التابع للصندوق الاجتماعي للتنمية في تنفيذ التدخل. حيث تُعد عملية التفاعل هذه حاسمة في بناء العلاقة والانسجام مع السلطة المحلية والجهات المعنية حاسمة لضمان سير العملية بصورة سلسة وتحديد ديناميكية الأطراف الفاعلة والمخاطر المرتبطة بها. يتم تشكيل فرق المديرية (DMT) من خلال اشراك كل القطاعات الموجودة بالمديرية وادارات الديوان المعنية والهيئة الإدارية للمجلس المحلي وممثلين عن المجلس المحلي بالإضافة الى اشراك منظمات المجتمع المدني العاملة في مجال المرأة والشباب ضمن المديرية. يليه القيام بتدريب فريق المديرية وبناء قدراته في اعداد خطة التعافي للمديرية.

03

تقييم وضع الخدمات والبنى التحتية بالمديرية وتأثير الأزمة:

بعد القيام بجمع البيانات والمدخلات من المصادر المختلفة يتم القيام بعملية التحليل والتقييم لمستوى تقديم الخدمات والبنية التحتية وسبل العيش من أبعادها الأربعة والآثار الاقتصادية والاجتماعية المترتبة من الازمة.

04

تحديد المشكلات على مستوى القطاعات المختلفة:

بناءً على الخطوات المذكورة أعلاه، وكنتيجة لعملية تحليل وتقييم الوضع بالمديرية واثار الازمة الاقتصادية والاجتماعية على الخدمات الأساسية والبنى التحتية والأصول وسبل العيش نخلص بمجموعة من النتائج تحدد لنا المشاكل والتحديات والفجوات في القطاعات المختلفة.

05

تطوير خطة التعافي وتدخلاته وإقرار الخطة واعتمادها:

بناء على ما خلص اليه التقييم من نتائج تظهر حجم المشكلات والفجوات في الخدمات والقطاعات المختلفة من حيث توافرها او تقديمها وحجم الأصول والتدهور المؤسسي وتدهور او فقدان سبل العيش يقوم فريق المديرية بتطوير مصفوفة تدخلات التعافي وفق أهداف محددة تسعى المديرية الى تحقيقها من خلال تنفيذ هذه التدخلات ذات المدى القصير والمتوسط أو الطويل والتي من شأنها تعالج المشكلات وتسد الفجوات وتعيد البناء لما تم فقده من الخدمات او الأصول بسبب الازمة الى أفضل من ما كان عليه مع مراعاة التغيرات السكانية. يلي ذلك اعتماد الخطة من فريق المديرية وإقرارها من الأطر المؤسسية الرسمية على مستوى المديرية والمخولة قانونا والمتمثلة بالمجلس المحلي بالمديرية.

02

جمع البيانات القطاعية ودمجها مع البيانات من خط العزل:

في أثناء تلقي فريق المديرية للتدريب في مجال اعداد خطة التعافي للمديرية ، يتم عرض وتقديم أدوات جمع البيانات للقطاعات المختلفة بالمديرية وبناء عليه يتم تقسيم الفريق قطاعيا الى مجموعات، حيث تتولى كل مجموعة جمع البيانات الخاصة بالقطاع ، يتزامن مع جمع البيانات الثانوية قطاعيا دمج البيانات التي تم جمعها ورفعت من مجالس القرى ولجان العزل عند اعداد خطط الصمود المجتمعي مع البيانات التي يتم الحصول عليها من القطاعات المعنية لتمثل المادة الأساسية لعملية التحليل والتقييم لمستوى تقديم الخدمات والبنية التحتية وسبل العيش والآثار المترتبة من الازمة وتحديد احتياجات المديرية واعداد خطة التعافي.

شرح منهجية إعداد الخطة :

متابعة وتقييم تنفيذ تدخلات خطة التعافي:

07

خطة العمل الخاصة بالتدخلات:

في هذه الخطوة النهائية يقوم فريق السلطة المحلية بمتابعة وتقييم مدى الإنجاز وفق مؤشرات الأداء ورفع التقارير الدورية الى السلطة المحلية بالمديرية لتقييمها وعكسها في المنصة الإلكترونية للتخطيط

06

بناء على توفر الموارد والإطار الزمني لها وطبيعة الحلول ذات الأولوية؛ يتولى فريق تدبير التمويل من السلطة المحلية بالمديرية مسؤولية تسويق الخطة والبحث عن مصادر تمويل للبدء بالتنفيذ

رسم تخطيطي: لخطوات وعملية اعداد الخطة الإنعاشية



المدة الزمنية لتنفيذ الخطة

من 1 / 2 إلى 6 / 2 / 2025م

تقييم وتحليل الوضع الحالي بالمديرية:

أولاً: معلومات عامة عن المديرية (الخصائص العامة):

-الموقع والمساحة:
تقع مديرية جبل حبشي في الجزء الأوسط لمحافظة تعز، ويبعد مركز المديرية عن مدينة تعز حوالي (25كم).



الخارطة الجغرافية للمديرية:



حدود مديرية جبل حبشي



جدول (1) المساحة على مستوى عزل المديرية

العزلة	بفرس	الحقل	القحاف	نقرة	بني عيسى	المراتبة	الجبل	البريهة	بلاد الوافي	خولان	وادي بني	الشراجة	بني بكاري	عدينة
المساحة 2 كم ¹	3.5	12.4	22.4	4.8	39.2	37.4	4.7	11.8	56.8	7	88	11	10	
إجمالي مساحة المديرية											309 كم ²			

شكل مساحة مديرية جبل حبشي بحسب العزل

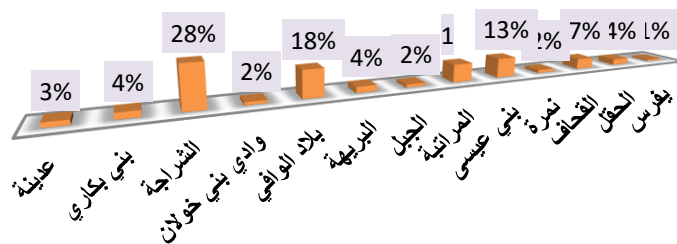

جدول (2) التقسيم الإداري للمديرية

التقسيم الإداري			التكوين الإداري	
المحلات	القرى	العزل	دوائر انتخابية	مراكز انتخابية
1093	106	13	2	26

البيانات السكانية:

جدول يوضح النمو السنوي للسكان والمسكن والأسر بين عامي (2004-2025 م)

إجمالي السكان زمن الدراسة 2025م			إجمالي السكان تعداد 2004			إجمالي الأسر		إجمالي المسكن		العزلة [1]	م
مج	أ	ذ	مج	أ	ذ	تعداد 2004	زمن اعداد الخطة 2025م	تعداد 2004	زمن اعداد الخطة 2025م		
4063	2067	1996	2786	1524	1262	948	412	800	421	يفرس	1
11304	5610	5694	6260	3434	2826	2118	921	1917	1009	الحقل	2
19625	9699	9926	10236	5555	4681	3564	1593	3349	1683	القحاف	3
6062	3111	2951	2445	1349	1096	1097	354	790	383	نمرة	4
32662	16009	16653	15367	8326	7041	6232	2367	5085	2447	بني عيسى	5
31019	15333	15686	16188	8633	7555	5693	2475	4950	2605	المراتبة	6
5180	2516	2664	3273	1800	1473	1136	494	973	512	الجبل	7
13389	6538	6851	9784	5102	4682	3367	1464	2253	1186	البريهه	8
30598	16024	14574	19507	10521	8986	6845	2976	6133	3228	بلاد الوافي	9
5692	2803	2889	3264	1715	1549	1099	478	982	517	بني خولان	10
27892	13626	14266	15371	8278	7093	5371	2302	4410	2462	الشراجة	11
10034	5004	5030	6318	3407	2911	1992	866	1668	878	بني بكاري	12
14695	7336	7359	8958	4792	4166	3068	1334	2468	1299	عدينة	13
212215	105676	106539	119757	64436	55321	42530	18036	35779	18630	المجموع	

مخطط يوضح النمو السنوي للسكان والمسكن والأسر في عزل المديرية بين (2004-2025 م)

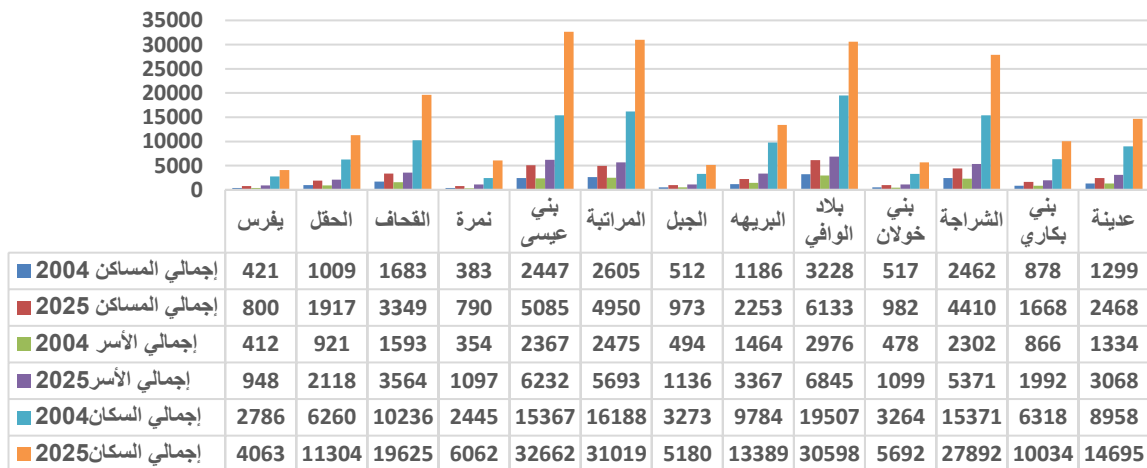

تم إجراء دراسة ميدانية نهاية 2024م لأربع عزل (بني عيسى - القحاف - نمرة - الشراجة) وتم عكس متوسط النمو لهذه العزل على بقية عزل المديرية بما يتعلق بالنمو السكاني

التوزيع السكاني بحسب النوع والفئات العمرية على مستوى عزل المديرية

جدول (3) يوضح التركيب العمري للسكان على مستوى عزل المديرية 2025

الفئة العمرية

إجمالي السكان																		العزلة			
65 فأكثر			64 – 19			18 – 16			15 – 10			9 – 6			5 – 0				مجموع	إناث	ذكور
مجموع	إناث	ذكور	مجموع	إناث	ذكور	مجموع	إناث	ذكور	مجموع	إناث	ذكور	مجموع	إناث	ذكور	مجموع	إناث	ذكور				
96	43	53	2163	1205	958	342	135	207	432	183	250	506	241	265	525	261	264	4063	2067	1996	يفرس
452	237	216	5266	2587	2679	1240	694	546	1397	669	728	1214	580	635	1735	844	891	11304	5610	5694	الحقل
763	319	444	8732	4476	4256	1698	783	915	2876	1297	1579	2490	1229	1261	3266	1595	1671	19825	9699	9926	القحاف
245	126	119	2311	1182	1129	495	220	275	866	446	420	910	492	418	1235	645	590	6062	3111	2951	نمرة
891	476	415	15096	7691	7405	2473	1119	1354	4633	2143	2490	3934	1886	2048	5635	2694	2941	32662	16009	16653	بني عيسى
2638	1473	1165	13373	6378	6995	3347	1663	1684	3975	2026	1949	3077	1525	1552	4609	2268	2341	31019	15333	15686	المراتبة
233	120	113	2782	1331	1451	458	235	222	464	223	241	399	217	183	844	389	454	5180	2516	2664	الجبيل
619	298	321	6711	3311	3400	1227	601	626	1835	853	982	1159	553	606	1838	923	915	13388.8	6538	6851	البريهه
1323	739	584	14581	7788	6793	3241	1531	1709	4091	2164	1927	2935	1537	1398	4428	2265	2163	30598	16024	14574	بلاد الوافي
272	128	144	2738	1361	1377	505	266	239	796	377	419	508	237	272	872	435	438	5692	2803	2889	بني خولان
1093	511	582	13097	6703	6394	3191	1526	1665	4412	2032	2380	2395	1110	1285	3704	1744	1960	27892	13626	14266	الشراجة
441	218	223	4877	2411	2466	1242	586	656	1273	607	666	872	465	407	1329	716	613	10034	5004	5030	بني بكاري
664	345	319	7440	3790	3651	1423	710	714	1684	790	894	1345	655	691	2137	1047	1090	14695	7336	7359	عدينة
9731	5032	4698	99166	50213	48953	20881	10070	10811	28735	13809	14925	21745	10725	11020	32156	15826	16331	21215	105676	106539	الإجمالي
4.6%	5%	4%	46.7%	48%	46%	9.8%	9.53%	10%	13.5%	13.07%	14%	10.2%	10.15%	10%	15.1%	15.0%	15.3%	100%	49.8%	50.2%	النسبة

مقارنة مؤشرات توزيع السكان بحسب النوع والأسر والمسكن على مستوى مديرية جبل حبشي وحسب تعداد السنوات التالية:

دراسة	المساكن	35779
2	الاسر	42530
0	ذكور	106539
2	إناث	105676
5	المجموع	212215

تعداد	المساكن	18630
2	الاسر	18036
0	ذكور	55321
0	إناث	64436
4	المجموع	119757

مخطط مقارنة السكان وفق النوع بين زمن التعداد السكاني 2004 وزمن الدراسة على مستوى المديرية

مخطط مقارنة عدد الاسر والمساكن في زمن التعداد السكاني 2004 وزمن الدراسة الحالية على مستوى المديرية

مخطط مقارنة السكان وفق النوع في المديرية بين 2004 و 2025

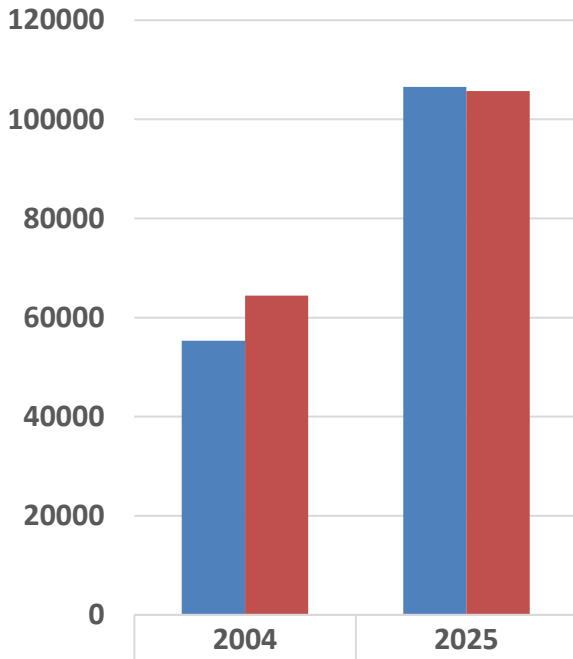

مخطط مقارنة عدد الاسر والمساكن في المديرية بين 2004 و 2025

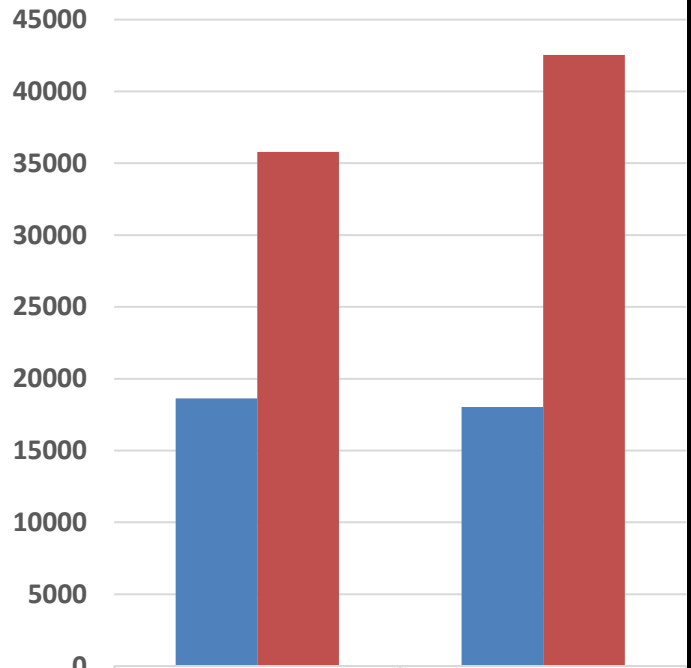

التوزيع السكاني حسب الفئات العمرية والنوع على مستوى المديرية

% النسبة	اجمالي الفئة				الفئة العمرية	اجمالي السكان		
	مجموع	النسبة %	إناث	نكور		مجموع	إناث	نكور
15%	32156	15%	15826	15.3%	16331	212215	105676	106539
10%	21745	10%	10725	10.3%	11020			
14%	28735	13%	13809	14.0%	14925			
10%	20881	10%	10070	10.1%	10811			
47%	99166	48%	50213	45.9%	48953			
5%	9731	5%	5032	4.4%	4498			
100%	212215	100%	105676	100%	106539	إجمالي النوع		
						اجمالي عام		

مخطط توزيع السكان حسب الفئات العمرية والنوع على مستوى المديرية

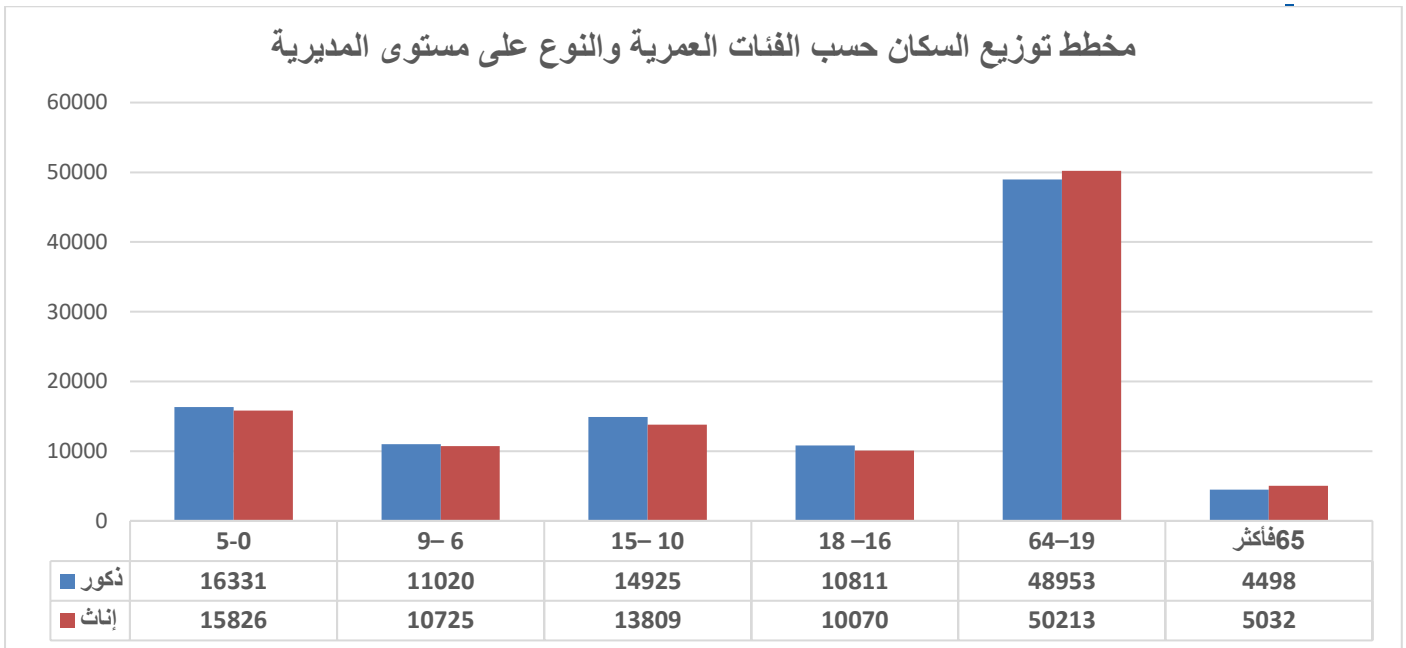

مخطط يوضح اجمالي السكان في العزل بحسب الفئة العمرية

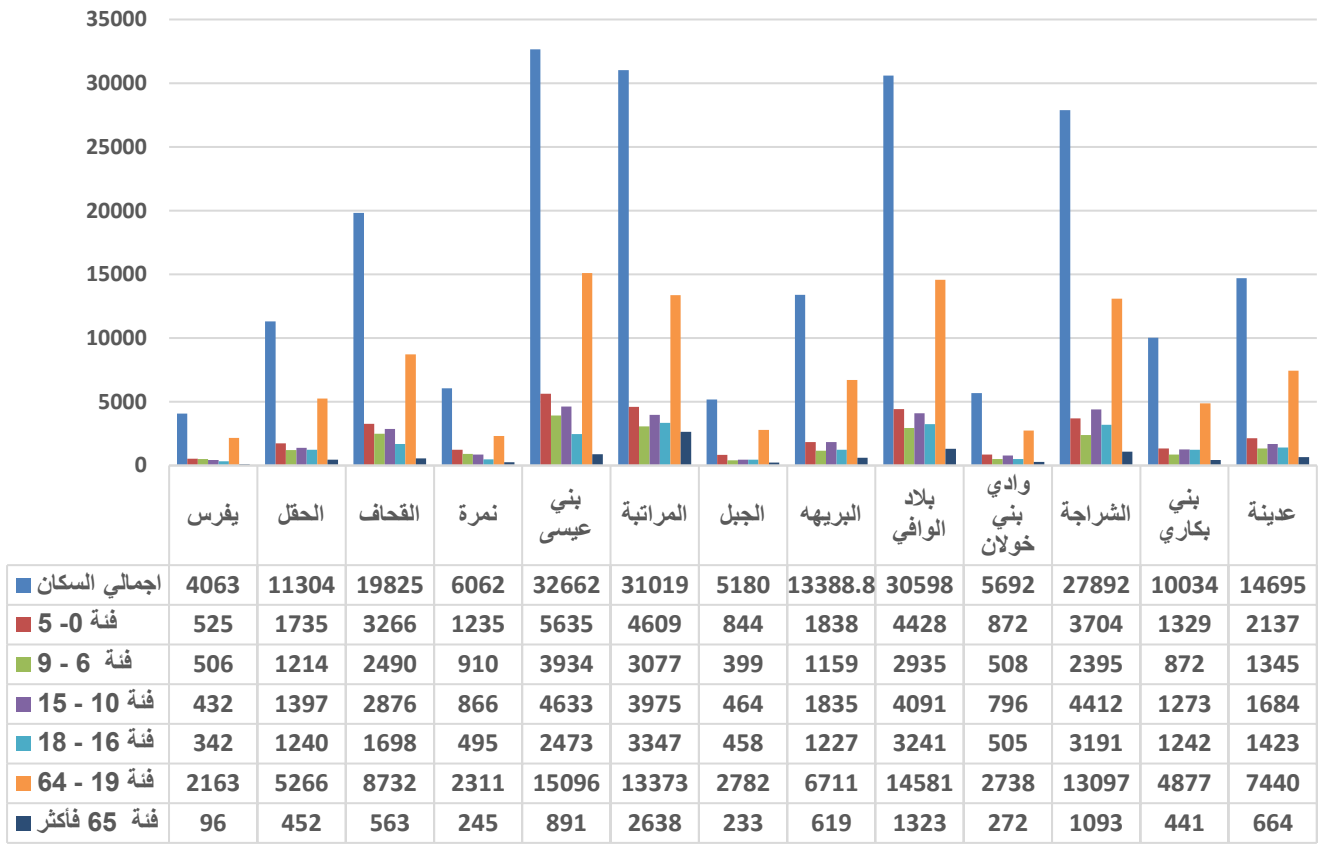

• اجمالي السكان بحسب النوع والفئة العمرية في المديرية:

مخطط يوضح اجمالي السكان بحسب النوع والفئة العمرية في المديرية

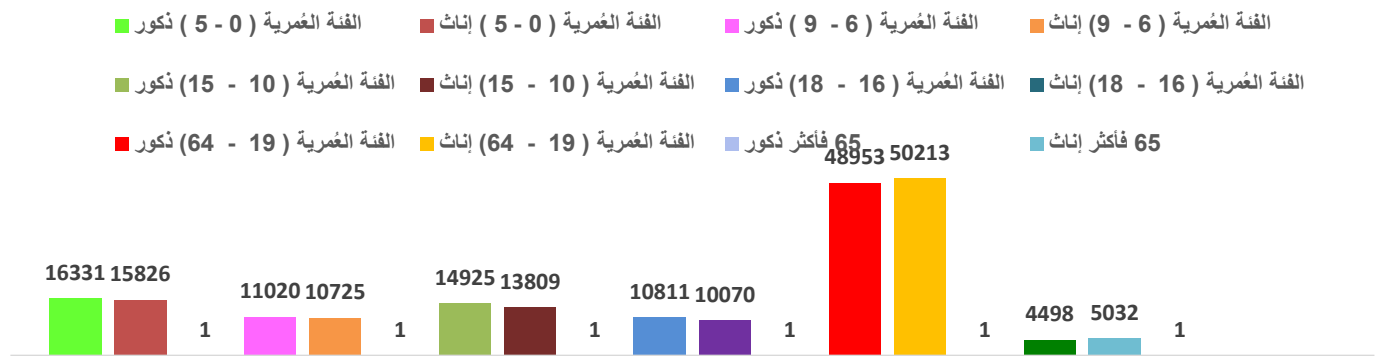

النازحين

لقد بذلت الوحدة التنفيذية لإدارة مخيمات النازحين مديرية جبل حبشي جهوداً مضمّنة بالتنسيق مع السلطة المحلية بالمديرية في احتواء الأزمة الإنسانية المتفاقمة نتيجة الحرب التي شهدتها المدينة والتي كان لها عواقب وخيمة لاستقرار السكان حيث شهدت مديرية جبل حبشي نتيجة الحرب التي طال أمدها لما يقارب العشر سنوات وتسببت بنزوح أعداد كبيرة من السكان من مناطقهم الأصلية المتاخمة على حدود المديرية ليستقروا في مناطق متفرقة داخل المديرية مما أدى إلى تفاقم الوضع الإنساني في المديرية. يعيش النازحون في جبل حبشي في ظروف صعبة للغاية، حيث يفتقرون إلى المأوى والغذاء والمياه النظيفة والرعاية الصحية. كما أنهم يواجهون تحديات كبيرة في الحصول على فرص عمل وكسب لقمة العيش.

يعاني النازحون في جبل حبشي من ظروف معيشية قاسية للغاية، فهم يعيشون في مخيمات مكتظة تفتقر إلى أبسط مقومات الحياة الكريمة. كما أنهم يواجهون نقصاً حاداً في الغذاء والمياه النظيفة، مما يعرض صحتهم للخطر، بالإضافة إلى ذلك، يفتقر النازحون إلى الرعاية الصحية المناسبة، مما يزيد من معاناتهم.

التحديات

يواجه النازحون في جبل حبشي العديد من التحديات، بما في ذلك:

* نقص الموارد: تعاني المنظمات الإنسانية العاملة في اليمن من نقص حاد في الموارد، مما يجعل من الصعب عليها تلبية احتياجات النازحين المتزايدة.

* التغيرات المناخية: تؤدي التغيرات المناخية إلى تفاقم الوضع الإنساني في اليمن، حيث تسببت الفيضانات والجفاف في تشريد المزيد من السكان.

الجهود المبذولة

تبذل الوحدة التنفيذية لمخيمات النازحين جبل حبشي بالتنسيق مع السلطة المحلية في المديرية وبالتعاون مع المنظمات الإنسانية المتدخلة جهوداً كبيرة لتلبية احتياجات النازحين في جبل حبشي. ومع ذلك، فإن هذه الجهود لا تزال غير كافية.

عمل مكتب الوحدة التنفيذية لإدارة مخيمات النازحين في المديرية على تشكيل فريق طوعي على مستوى المديرية بكل العزل وأماكن تجمعات النازحين وجمع بيانات النازحين والعائدين والرفع بها والتحديث بشكل مستمر، ساعدت الوحدة التنفيذية لمخيمات النازحين في رفع مستوى الوعي لدى النازحين وتنسيق وتسهيل وصول المساعدات الإنسانية إلى الأسر النازحة للحصول على أساسيات الحياة الكريمة ومن خلال البيانات المتوفرة لدى الفريق المشترك الفني والميداني، وقد قام فريق الوحدة التنفيذية جبل حبشي به إعداد هذا التقرير بإجراء تقييم شامل لحصر النازحين والمهجرين والعائدين وتحديد وتحليل احتياجاتهم الإنسانية والاساسية في مناطق اقامتهم المديرية بالمجتمعات المضيفة وذلك من خلال استخدام العديد الإجراءات والأدوات للتجميع البيانات والمعلومات اللازمة لتحقيق أهداف ونتائج الدراسة التحليلية لخطة التعافي الطارئة والمستدامة حيث يبلغ عدد النازحين في المخيمات (2826 أسرة) في 8 مواقع مخيمات في نطاق المديرية مخيم الراجحي - مخيم منائل - مخيم الرحبة - مخيم السعيد - مخيم الضبات - مخيم مشرفه-مخيم عكاد -مخيم المليكي (إضافة إلى أن بقيت النازحين يقيمون حالياً مع المجتمع المضيف أو لدى الأقارب والبعض يعيشون في منازل إيجار وبعضهم يعيشوا أماكن عامه وآخرين يقيمون في منازل مهجورة بمناطق بعيدة عن التجمعات.

جدول ملخص بيانات النازحين والعائدين

عملت الفرق المشتركة بقسميها الفنية والميدانية والتابعة للصندوق الاجتماعي والسلطة المحلية والوحدة التنفيذية لإدارة مخيمات النازحين وبجهود تكاملية مع شركاء العمل الإنساني العاملين بالمحافظة من خلال المساهمة في تحديد الاحتياجات الأساسية للنازحين في ظل الأوضاع التي تعاني منها

ومن الملاحظ في جدول النازحين الموضح أعلاه والرسم البياني يتضح أن نسبة الأسر النازحة تمثل نسبة (8%) من إجمالي أسر المجتمع المضيف والبالغ عددها (2826) أسرة نازحة وتتركز أعلى نسبة للنازحين في عزلة الشراجة يليها عزلة المراتبه وأقلها عزلة يفرس وعزلة القحاف وكان النزوح من محافظة الحديدة وصنعاء ومارب والجوف والبيضاء وعدن وتعز ومقبنة والوازعية.. الخ .

م	العزله	عدد الاسر النازحه	عدد الافراد	ملاحظات
1	يفرس	63	441	
2	الحقل	80	560	
3	القحاف	0	0	
4	نمره	0	0	
5	بن عيسى	230	1610	
6	المراتبه	455	3185	
7	الجبل	105	735	
8	البريهه	176	1232	
9	بلادالوافي	304	2128	
10	بن خولان	204	1428	
11	الشراجه	815	5705	
12	بن بكاري	284	1988	
13	عدينه	110	770	
	المجموع	2826	19782	

الاحتياجات الأساسية للنازحين في جبل حبشي:

- * **المأوى:** يمثل المأوى أحد أهم الاحتياجات الأساسية للنازحين. العديد منهم يعيشون في خيام أو مباني غير مكتملة أو حتى في العراء. هناك حاجة ماسة إلى توفير مأوى آمن ومناسب يحمي النازحين من الظروف الجوية القاسية.
- * **الغذاء:** يعاني النازحون من نقص حاد في الغذاء ويعتمدون بشكل كبير على المساعدات الإنسانية. هناك حاجة إلى توفير حصص غذائية كافية ومتوازنة لتلبية احتياجاتهم الغذائية.
- * **المياه:** الحصول على المياه النظيفة والصالحة للشرب يمثل تحديًا كبيرًا للنازحين. هناك حاجة إلى توفير مصادر مياه آمنة ومستدامة وتحسين خدمات الصرف الصحي لمنع انتشار الأمراض.
- * **الرعاية الصحية:** يفتقر النازحون إلى الرعاية الصحية المناسبة ويعانون من نقص في الأدوية والمستلزمات الطبية. هناك حاجة إلى توفير خدمات صحية شاملة تشمل الرعاية الأولية والتطعيمات وعلاج الأمراض المزمنة.
- * **الحماية:** يواجه النازحون خطر العنف والتمييز والاستغلال. هناك حاجة إلى توفير خدمات حماية لهم ، بما في ذلك الدعم النفسي والاجتماعي والمساعدة القانونية.
- * **التعليم:** العديد من الأطفال النازحين فقدوا فرصتهم في التعليم. هناك حاجة إلى توفير فرص تعليمية لهم لمساعدتهم على استعادة حياتهم الطبيعية وبناء مستقبل أفضل.
- * **إعادة التأهيل:** مساعدة النازحين على إعادة بناء حياتهم، من خلال توفير فرص عمل مستدامة لهم، وإعادة تأهيل البنية التحتية المتضررة، وتوفير خدمات التعليم والصحة بشكل أفضل.
- * **التنمية المستدامة:** التركيز على تحقيق التنمية المستدامة في جبل حبشي، من خلال دعم المشاريع الاقتصادية المحلية، وتحسين البنية التحتية، وتوفير خدمات التعليم والصحة بشكل مستدام.

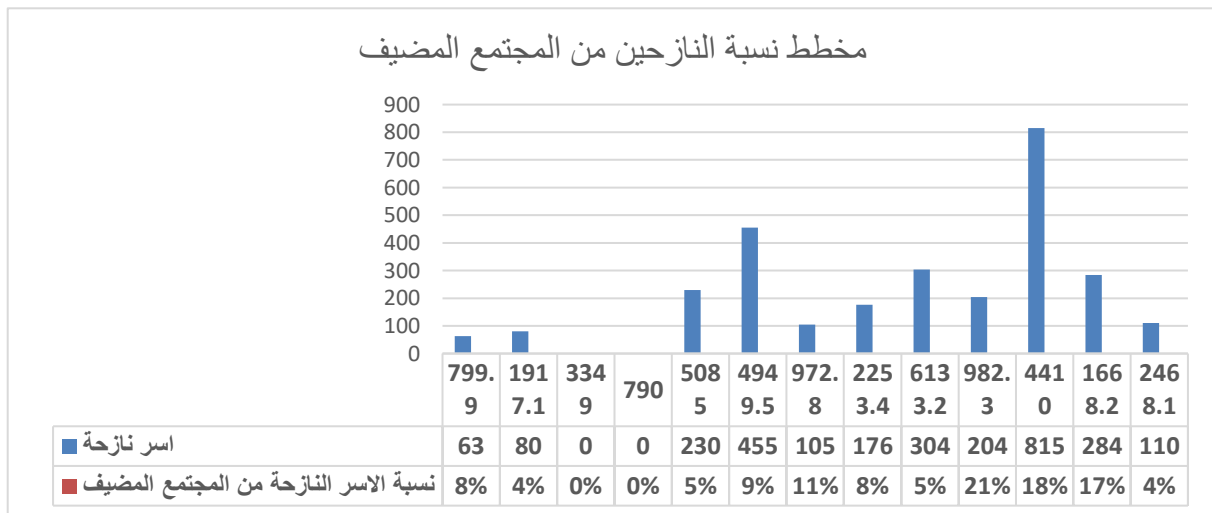
مخطط نسبة النازحين من المجتمع المضيف

بيانات النازحين بحسب النوع والفئة العمرية

بيانات النازحين والعائدين لمناطقهم الاصلية -

التصنيف حسب النوع	الفئات العمرية	
	ذكور	إناث
مجموع	494	590
أقل من 5 سنوات	4130	4952
6-15	370	306
16-18	4360	4580
19-65		

مخطط يوضح عدد النازحين بحسب النوع والفئة العمرية

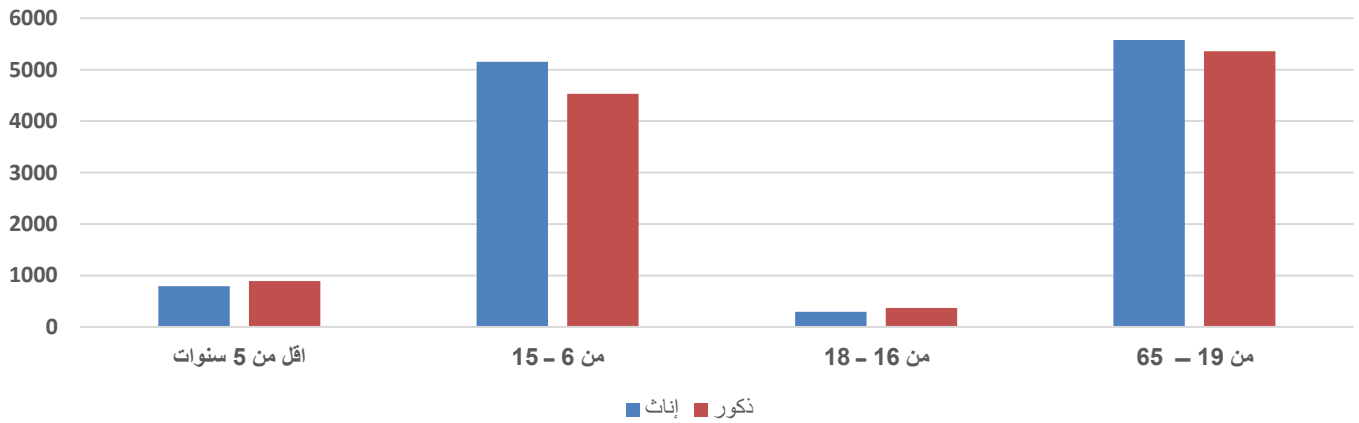

مخطط توزيع النازحين على العزل

مخطط توزيع الاسر النازحة بحسب العزل في المديرية

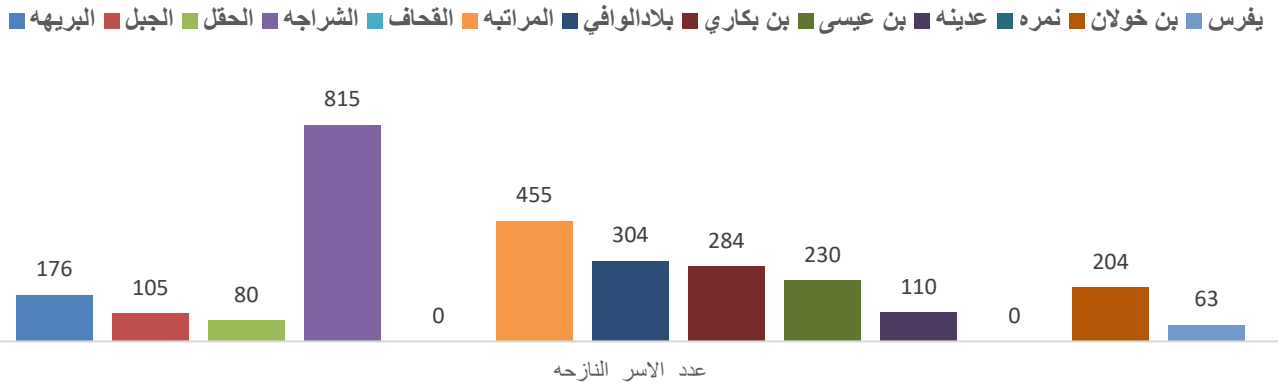

المعاقين بالمديرية

تصنيف الإعاقة	ذكور	إناث	مجموع
المعاقين حركيا	650	627	1277
المعاقين الصم	240	203	443
المعاقين ذهنيا	600	451	1051
المعاقين ضعف سمع	220	175	395
معاقين ضعف بصر	295	284	579
المعاقين المكفوفين	130	93	223
المعاقين اعاقة مزدوجة	190	189	379
الاجمالي	2325	2022	4347

مخطط يوضح تصنيف الإعاقة بحسب النوع

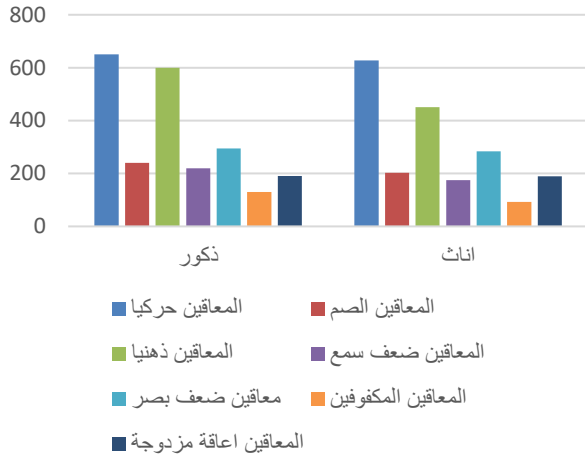

مخطط توزيع المعاقين على مستوى العزل:

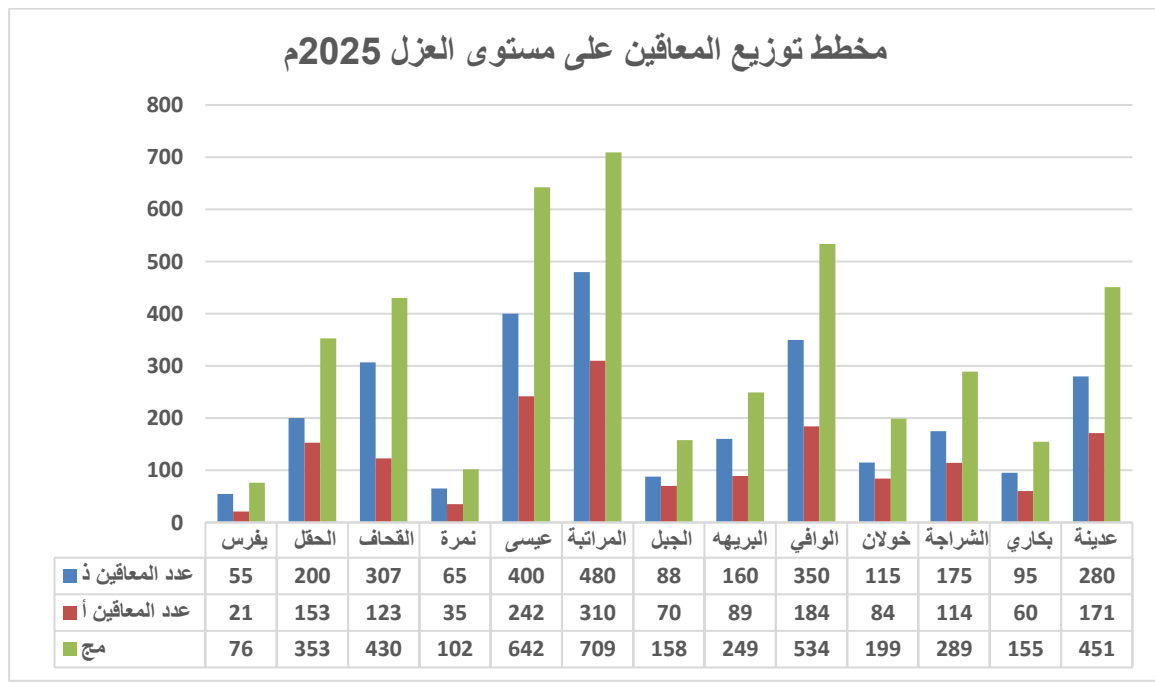

حالات الضعف

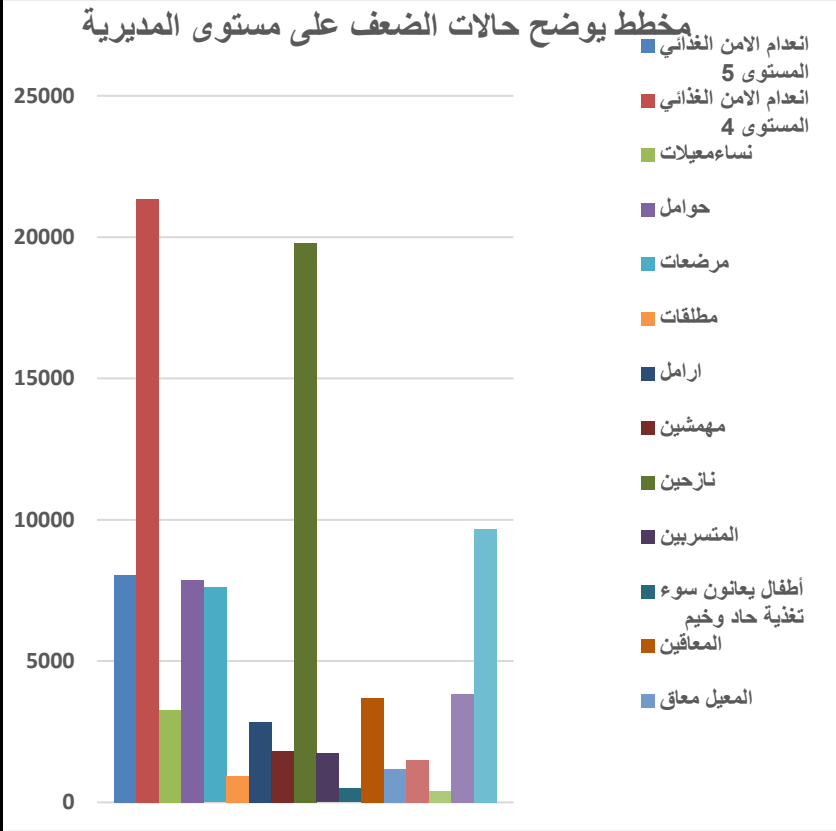

العدد	الحالة
8050	انعدام الامن الغذائي المستوى 5
21340	انعدام الامن الغذائي المستوى 4
3256	نساء معيلات
7851	حوامل
7609	مرضعات
937	مطلقات
2840	ارامل
1820	مهمشين
19782	نازحين
1725	المتسربين
495	أطفال يعانون سوء تغذية حاد وخيم المعاقين
4347	المعيل معاق
1174	أطفال عاملين
1515	أطفال غير مصحوبين
390	الامراض المزمنة
3841	العجز

توزيع النساء الحوامل والمرضعات على مستوى العزل

جدول توزيع النساء الحوامل والمرضعات على مستوى العزل

المرضعات	الحوامل	عدد السكان	العزلة
146	150	4063	يفرس
405	418	11304	الحقل
704	726	19625	القحاف
217	224	6062	نمرة
1171	1208	32662	بني عيسى
1112	1148	31019	المراتبة
186	192	5180	الجبل
480	495	13989	البريهه
1097	1132	30598	بلاد الوافي
204	211	5692	بني خولان
1000	1032	27892	الشراجة
360	371	10034	بني بكاري
527	544	14695	عدينة
7609	7851	212215	الإجمالي

مخطط يوضح توزيع النساء الحوامل والمرضعات على مستوى العزل

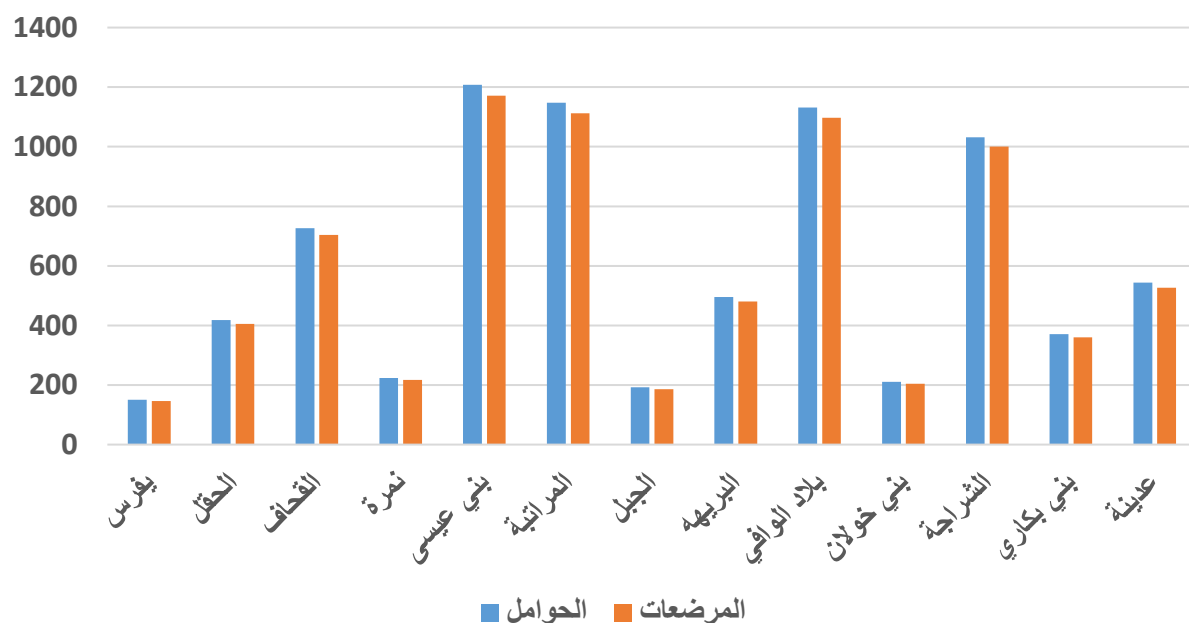

ملخص المؤشرات السكانية:

جدول (3) يوضح ملخص المؤشرات السكانية

النسبة	المؤشر
(46.7%) من إجمالي السكان	نسبة السكان في سن العمل (من الذكور والإناث)
(23%) من إجمالي سكان المديرية و (46%) من إجمالي عدد السكان الذكور	نسبة السكان في سن العمل (من الذكور فقط)
(24%) من إجمالي سكان المديرية و (48%) من إجمالي عدد السكان الإناث	نسبة السكان في سن العمل (من الإناث فقط)
(15.2%) من إجمالي السكان	نسبة السكان ما دون سن التعليم
(24%) من إجمالي السكان	نسبة السكان من 6-15 سنة
(2.5%)	نسبة النمو السكاني السنوي
686.8 شخص / كم ²	معدل الكثافة السكانية / كم ²
(9.9%) من إجمالي منهم في سن العمل من الرجال من سكان المديرية	نسبة الهجرة
نسبة الأسر التي تعيش تحت خط الفقر الأدنى (68%) من إجمالي عدد الأسر	نسبة الفقر
(20%) من إجمالي منهم في سن العمل من الرجال من سكان المديرية	نسبة البطالة
(80%) من إجمالي منهم في سن العمل من الرجال من سكان المديرية	نسبة القوة العاملة

مخطط فقر الخدمات على مستوى العزل

جدول (10) يوضح مؤشر فقر الخدمات على مستوى عزل المديرية

عدد السكان المتأثرين بالمؤشر (الفقراء)	مؤشر تدني مستوى الخدمات	إجمالي معدلات تدني %	المساكن التي تستخدم وقود الطهي حطب/ فحم/ كيروسين		المساكن التي لا يتوفر لها مياه موصلة بأنبوب لداخل المسكن		المساكن التي لا يوجد لديها صرف صحي مناسب		المساكن التي لا تستخدم الكهرباء في الإضاءة (الشبكة الحكومية)		الأمية بين البالغين لكلا الجنسين		غير الملتحقين من الجنسين		عدد السكان بحسب نسبة النمو وفق تقارير عزل (القحاف - نمره-بني عيسى- الشراجة) 2025			مساكن	العزلة [1]
			%	عدد	%	عدد	%	عدد	%	عدد	%	عدد	%	عدد	مج	أ	ز		
2032	50	300	27	216	52	416	62	496	100	799.9	43	1118	16	81	4063	2067	1996	800	يفرس
5904	52	313	73	1399	92	1764	16	307	100	1917.1	32	2226	0.4	5	11304	5610	5694	1917	الحقل
11481	59	351	85	2184	100	3349	47	1572	100	3349	17	2341	2	54	19625	9699	9926	3349	القحاف
3617	60	358	63	497	100	790	81	639	100	790	14	534	0	1	6062	3111	2951	790	نمره
18285	56	336	65	3305	100	5085	58	2949	100	5085	11.5	2657	1.4	56	32662	16009	16653	5085	بني عيسى
16492	53	319	55	2722	83	4108	50	2475	100	4949.5	24	4646	7	215	31019	15333	15686	4950	المراتبه
2737	53	317	28	272	100	973	68	662	100	972.8	19	660	2	8	5180	2516	2664	973	الجبل
8636	65	387	78	1758	98	2208	79	1780	100	2253.4	29	2482	3	35	13389	6538	6851	2253	البريهه
16778	55	329	30	1840	100	6133	67	4109	100	6133.2	25	4786	7	205	30598	16024	14574	6133	بلاد الوافي
2309	41	243	32	314	73	717	0.35	3	100	982.3	32	1125	6	30	5692	2803	2889	982	بني خولان
15991	57	344	91	4033	100	4410	36	1608	100	4410	11	2452	6	141	27892	13626	14266	4410	الشراجه
3796	38	227	23	384	35	584	39	651	100	1668.2	26	1706	4	35	10034	5004	5030	1668	بني بكاري
8058	55	329	47	1160	95	2345	57	1407	100	2468.1	27	2763	3	40	14695	7336	7359	2468	عدينه
116115	55		56	20085	92	32882	52	18658		35778		29495	4	907	212215	105676	106539	35779	

الموارد الطبيعية:-

مؤشرات الموارد الطبيعية

جدول رقم (6) يوضح مؤشرات الموارد الطبيعية					
المؤشرات الكمية			البيان	المحدد التتموي	
39	(1) إجمالي الجبال الحجرية	91	إجمالي جبال المديرية	الجبال	
0	(2) إجمالي الجبال البركانية				
39	(3) إجمالي الجبال النارية				
13	(4) إجمالي الجبال السياحية				
إجمالي	الغيول	العيون	إجمالي مصادر المياه الطبيعية	المياه الطبيعية	
244	59	185	من حيث النوع		
			من حيث الملكية		
72	16	56	خاص		
172	43	129	عام		
			من حيث طبيعة مياه المصدر		
219	50	169	نقية		
25	9	16	ملوثة		
			من حيث الاستخدام (م)		
219	50	169	بشري		
25	9	16	زراعي / حيواني		
75			إجمالي الأودية		الأودية
احجار نارية بازلتية فاتحة اللون، واحجار داكنة اللون إلى الاسود			أهم الأحجار المتوفرة في المنطقة		الأحجار
طينية ، وحصوية			أنواع التربة في المنطقة		التربة
السدر ، الطلح، الثعب، السدر، العسق، السقم، الطنب، النشم، البلس، البلس، الحلس، الاثاب، الكافور، الحلقة			أهم أنواع الأشجار والشجيرات المعمرة المنتشرة	الغطاء النباتي	
243			أجمالي عدد المحاجر	المحاجر	
(ب) عام / حكومي	(أ) أهلي / خاص	العدد	المحاجر بحسب الوضع العام	() المقالع ()	
7	199	206	(1) المحاجر المستثمرة	المحاجر	
3	83	86	(2) المحاجر الغير مستثمرة		

الأودية:

جدول (8) يوضح الأودية على مستوى عزل المديرية

العزلة 2	بني بيه	بني جلال	الحقل	الشرافة	القحاف	المراتبه	الوافي بلاد	بني بكاري	بنو خولان	عيسى بني	عدينه	يفرس	نمره	الإجمالي
عدد الأودية	2	1	4	12	7	11	6	4	5	12	4	5	2	75

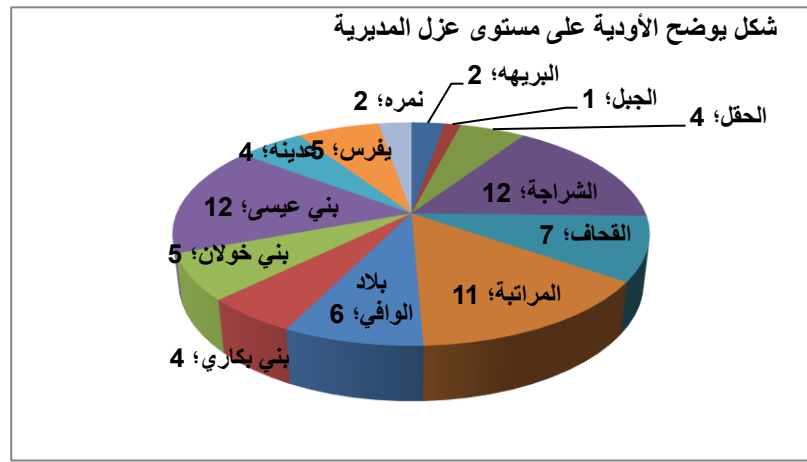

الجبال:

تعتبر مديرية جبل حبشي من المديرية الجبلية بطبيعتها الجغرافية والتي تتكون من سلسلة جبلية متنوعة أغلبها صخور نارية صلبة وتتسم هذه الجبال بالوعورة وشدة الانحدار ابتداءً من الشمال عزلة بلاد الوافي مروراً بعزلة بني عيسى وعزلة عدينه وعزلة الجبل والبريهه إلى عزلة الحقل والشرافة جنوباً يتخللها المنحدرات والقيعان والوديان

وتتواجد الكثير من الفرص المتاحة للاستثمار في هذه الجبال والتي قد تعود بالفائدة الاقتصادية للمديرية وتساهم في خلق فرص عمل مؤقتة ودائمة لأبناء المديرية ومعالجة مشكلة البطالة ومن أهم هذه الفرص مناقف الأحجار وإنشاء المنتزهات والمنتجعات السياحية (وادي حنا).

الصخور والاحجار

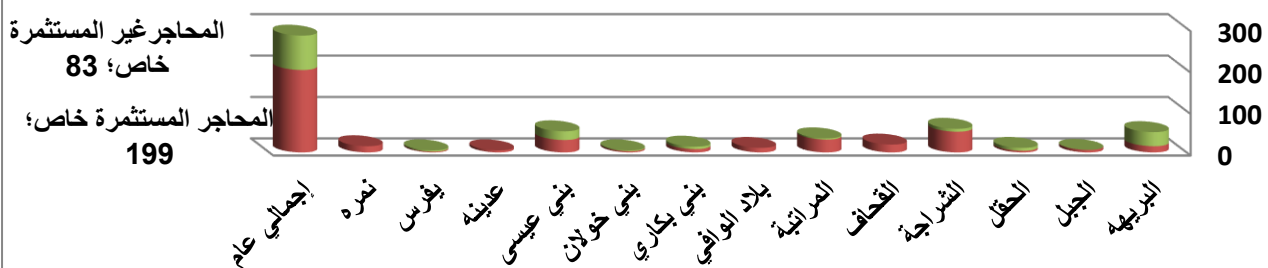

الغطاء النباتي:

يتنوع الغطاء النباتي بالمديرية حيث تكسوا مديرية جبل حبشي حلة جميلة من الغطاء النباتي أبرزها وأكثرها انتشاراً هي أشجار العسق والقرض والتعب والطنب والورف والسلم والطلح والسمر بالإضافة إلى الشجيرات والحشائش الصغيرة التي تستخدم مراعي للحيوانات ويمثل فرصة لتربية الثروة الحيوانية والنحلية. وقد تأثر الغطاء النباتي في المديرية بشكل مباشر وكبير خلال هذه الأزمة بسبب الاحتطاب الجائر الذي طال الكثير من أشجار الغطاء النباتي منها ما تم استهلاكه كوقود للطهي في معظم عزل المديرية ومنها ما يمثل مصدر من المصادر الاقتصادية لبعض الأسر التي لجأت إلى امتهان بيع الحطب والذي مثل خلال هذه الأزمة مصدر في المدينة للأفران المخابز ومحلات الحلويات وغيره وكل ذلك نتيجة لارتفاع أسعار الغاز المنزلي وصعوبة الحصول عليه مما أدى الاحتطاب الجائر وتعري الجبال وانجراف التربة..

ثانياً: الخدمات الأساسية والبنية التحتية في المديرية:



أ- القطاع الاجتماعي :

-التعليم الأساسي والثانوي:

يعتبر التعليم من القطاعات الهامة والأساسية لبناء الإنسان والنهوض بالمجتمع، حيث تعتبر العملية التعليمية منظومة متكاملة من بنية تحتية، كادر، منهج دراسي، خدمات وملحقات للمباني وكل هذا له تأثير مباشر وغير مباشر على العملية التعليمية، ومن الملاحظ أن العملية التعليمية بشكل عام، وما قبل الخمس السنوات

(11-أ) وضع المباني التعليمية

	مدارس مختلطة	مدارس اناث	مدارس ذكور	غير عاملة	عاملة	تحتاج لاضافة فصول	غير صالحة	صالحة	عددها بالمديرية
■ مسلح	89	1	0	2	88	34	4	86	90
■ شعبي	3	0	0	0	3	0	3	0	3
■ مؤقتة	1	0	0	0	1	0	1	0	1

مؤشرات حول الوضع التعليمي بالمديرية

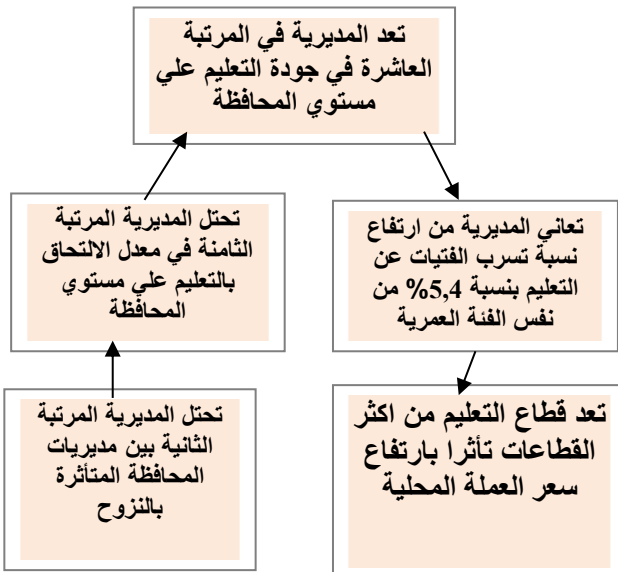

الماضية يجد فيها تدني في مستوى التعليم، من خلال السنوات الخمس الماضية وفي ظل الأزمة الحالية، وعدم انتظام صرف الراتب وتدني سعر صرف العملة المحلية، ازداد التدهور في البنية التحتية والمستوى التعليمي بشكل كبير، وتضم المديرية عدد (94) مدرسة للتعليم الأساسي والثانوي (حكومي)،

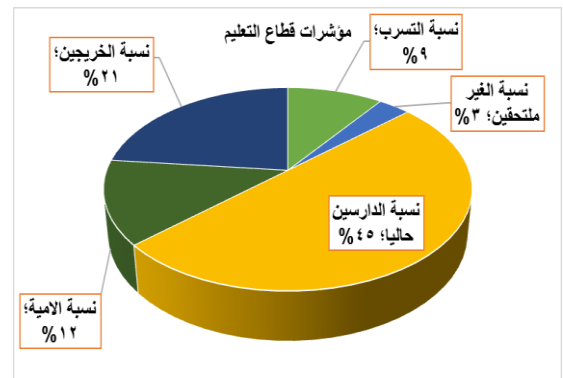

ومدرسة واحدة اهلية حيث لا يوجد مدارس أساسية وثانوي مخصصة للذكور فقط , ويوجد بالمديرية (50) مدرسة اساسية ثانوي و (43) مدرسة للتعليم الاساسي مختلط , منها مدرسة واحدة اساسية للبنات وتوجد روضات اطفال بالمديرية عدد (15) بعدد تلاميذ (582), كما يوجد مدرستان لتحفيظ القران الكريم بالمديرية بعدد (184) ذكور و(183) اناث وعلى الرغم من وجود نسبة كبيرة من أبناء المجتمع في سن التعليم غير ملتحقين بالتعليم, وصلت إلى نسبة 3% ونسبة (60%) منهم من الإناث والتي من المفترض أن تكون ملتحقة بالتعليم الاساسي , بينما بلغت نسبة التسرب عن التعليم 9% لكلا الجنسين

وضع المباني التعليمية في مرافقها

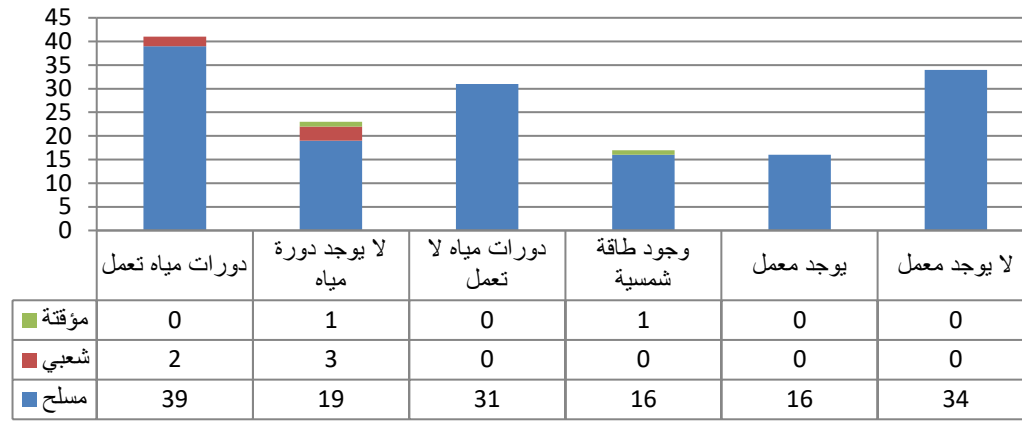

منهم إناث بنسبة (43%) و نسبة الدارسين حالياً (45%) من الفئة العمرية بسن التعليم (6-64) , وبلغت نسبة الخريجين (21%) من الفئة العمرية (19- فأكثر) و بلغت نسبة الأمية (12%) من الفئة العمرية (10- فأكثر) .

ونتيجة لاستمرار الأزمة فقد ضعفت قدرة قطاع التعليم على توفير المواد و الوسائل التعليمية، والخدمات المرفقية، وغياب المعدات التعليمية (مواد المختبرات والمناهج الدراسية) وكذلك الكهرباء في أغلب مدارس المديرية لعدد (88) مدرسة كما هو واضح

في الرسم البياني (وضع المباني وحالتها)، كل ذلك نتج عنه انخفاض قدرة قطاع التعليم على توفير واستعادة الخدمة , ناهيك عن تحسينها , وذلك بسبب تدهور العملة المحلية وتدني

تقييم الوضع الحالي وأثر الازمة على الوضع العام للمدارس بعزل بالمديرية

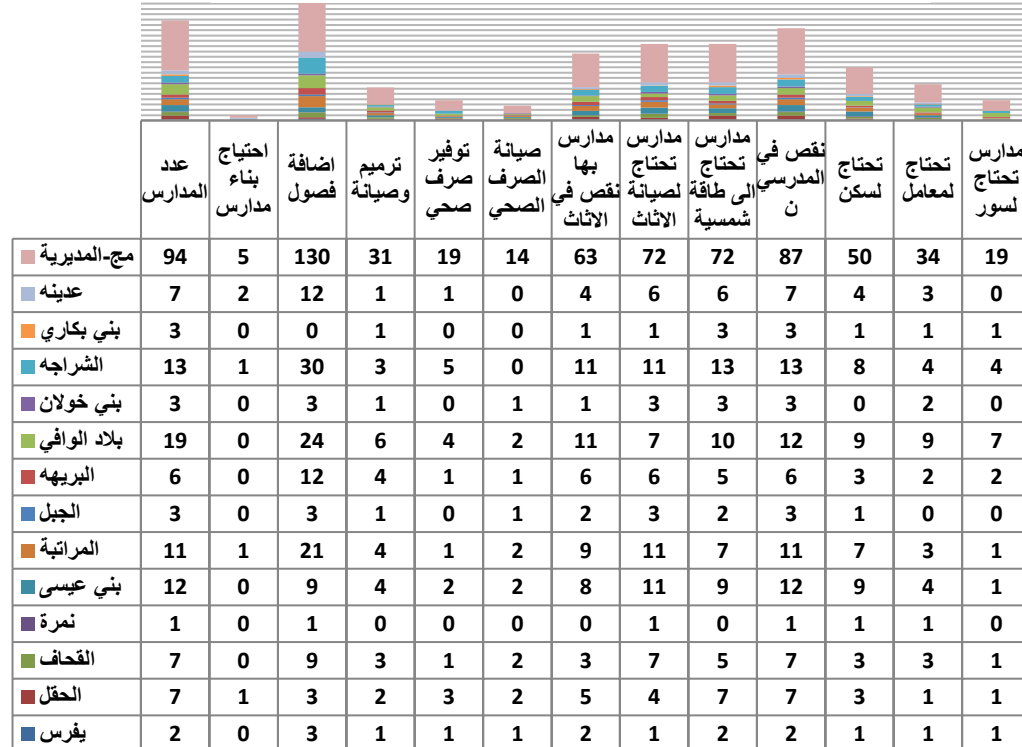

المستوى المعيشي للمعلمين ووجود نقص حاد في المعلمين والمعلمات بشكل عام ومعلمي المواد العلمية بشكل خاص , ومع العلم ان المديرية تصنف في المرتبة الثانية عشرة بين مديريات المحافظة تأثراً بالنزوح , وفي المرتبة الثامنة في معدل الالتحاق بالتعليم بين مديريات المحافظة , كما تصنف في المرتبة الخامسة في جودة التعليم على مستوى المحافظة.

✓ تحليل وضع البنية التعليمية بالمديرية:

✓ المباني التعليمية (المدارس)

أدت الأزمة إلى تدهور وضع البنية التحتية التعليمية في المدارس , حيث أن (3) مدارس بحاجة إلى إحلال , ومدرسة (1) في مبنى مؤقت , وجميعها بحاجة الي بناء ستة فصول مع مرافقها وأسوار وكما نلاحظ في الجداول والرسومات البيانية أن البنية التحتية التعليمية تعاني الكثير من المشاكل , ما بين الحاجة إلى صيانة نتيجة الاهمال , وعدم قدرة المجتمع على الصيانة خلال الفترة السابقة لعدد (31) مدرسة تحتاج إلى صيانة وإعادة تأهيل, ويفتقر عدد كبير من المدارس إلى دورات المياه بعدد(19) مدرسة بينما(14) مدرسة تحتاج لصيانة الصرف الصحي فيها كما أن أغلب المدارس تفتقر إلى خدمة الكهرباء لتشغيل الإذاعة المدرسية , والمعدات والتجهيزات الأخرى مثل الكمبيوتر والطابعة وآلة التصوير, و مدارس بدون سياج أو أسوار وعددها(19) مدرسة و عدد (72) مدرسة تحتاج الي منظومة طاقة شمسية بشكل كلي , وعدد (50) بحاجة إلى التجهيزات المدرسية من كراسي وماسات وإذاعة مدرسية ومعامل للطلاب , كما أن عدد (72) مدرسة تفتقر إلى هذه التأثيرات والتجهيزات بشكل جزئي , كما تضررت عدد من المدارس تضررا جزئيا من الأحداث نتيجة الأزمة عدد (2) مدارس مغلقة نتيجة المواجهات وتضم عدد(1200) طالب وطالبة , وعلى الرغم من أنه خلال الاعوام(2022 – 2025م) تم بناء مدرسة الوحدة ميلات علي نفقة البرنامج السعودي تعويضا للمدرسة المدمرة نتيجة الحرب وترميم لعدد (12) مدرسة علي نفقة تمدين شباب ومنظمة رعاية الطفولة واطافة حمامات وصرف صحي ل(11) مدرسة علي نفقة منظمة كير , إلا أنه لا يزال هناك معاناة من الازدحام الطلابي وعدم وجود فصول إضافية لمعالجة مشكلة الازدحام في عدد(28) مدرسة الناتج عن الزيادة في عدد الطلاب نتيجة الضغط المتزايد على خدمة التعليم خلال الفترة الحالية بسبب الازدياد السكاني في عدد من هم في سن التعليم من أبناء الأسر النازحة إلى المديرية .

جدول (41) يوضح عدد الكادر في مكتب التربية بالمديرية بحسب التخصص															
مج	مستشارين	الإدارة المدرسية		الأنشطة		الرقابة والتفتيش		موجهين فنيين		اداريين		اقسام		م.ت.	م.ب.
		ا	ذ	ا	ذ	ا	ذ	ا	ذ	ا	ذ	ا	ذ		
484	45	0	53	4	58	5	103	4	119	5	52	2	29	4	1

✓ مكتب التربية والتعليم

بالمديرية

لا يوجد مبنى خاص لمكتب

التربية والتعليم بالمديرية حيث

كان الدوام قبل الأزمة في مقر

المجلس المحلي , الكائن في عزلة يفرس شرق

جدول(512) يوضح الكادر في مكتب لتربية بالمديرية حسب المؤهلات			
جامعي	دبلوم جامعي	ثانوي	دبلوم معلمين
365	42	48	29

جبل حبشي والذي يبعد حوالي خمسة وعشرين كيلو متر من مدينة تعز, وفي الوقت الحالي تم استئجار شقة في مفرق جبل حبشي على نفقة المجلس المحلي ولكنه لا يفي بالغرض , إضافة إلى تكلفة الخروج للعمل، وهذا يؤدي إلى زيادة معاناة الموظفين بفرع مكتب التربية، والذي يؤدي بدوره إلى تدني مستوى الأداء الوظيفي والإداري , وضعف دور الرقابة والتوجيه , وعدم الالتزام بساعات العمل ، نتج عنه تدهور في الوضع المؤسسي للقطاع وكل ذلك مرتبط ارتباطاً وثيقاً بتدهور الوضع المعيشي وتدهور العملة المحلية وفقدان سبل الكسب للكادر التعليمي بشقفة الإداري والميداني مما تسبب في توسع الفجوة بين مكتب التربية من جهة , والمدارس مع المجتمع من جهة أخرى ويتكون الكادر الوظيفي (من رؤساء أقسام وإداريين

وموجهين فنيين ورقابة وتفتيش وأنشطة وإدارة مدرسية ومستشارين) موزعين حسب المؤهلات (365) جامعي و(42) دبلوم جامعي و(48) ثانوية و(29) دبلوم معلمين وتسببت الأزمة الحالية من تدهور سعر العملة وارتفاع الأسعار مما جعل الموظفين متضررين بشكل مباشراً وكبيراً من ذلك, وجعل الكثير منهم يلجأ

للبحث عن مصادر كسب أخرى حيث لجأ عدد كبير من المدرسين إلى البحث عن عمل لتحسين مستوى معيشتهم وامتهان أعمال صعبة كالعامل بالأجر اليومي والذي تسبب في تدني مستوى العمل والإداري. ناهيك عن أثر الأزمة

على الأسر وأولياء أمور الطلاب والذي تسبب في ارتفاع نسبة التسرب عن التعليم إلى 6% مكتب التربية والتعليم بالمديرية

جدول (6) يوضح الكادر التعليمي في المرافق التعليمية بالمديرية

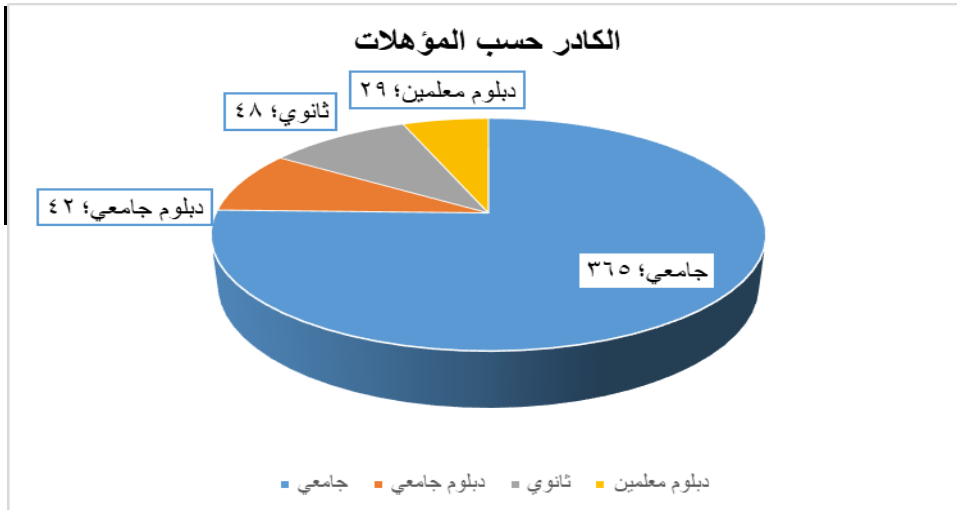

من المعلمين كما في الجدول في بند (أخرى) فهم منتدبين بعدد (29) ومتوفيين بعدد (120) وحالات مرضية مزمنة (29) يكون

اجمالي (178) لا يباشرون أعمالهم بالمدارس، اضافة الي عدد(195) معلم قد بلغ الاجل الاول من سنوات الخدمة منتظرين الاحالة للتقاعد ولا زالوا علي قوة المديرية كما نرح خارج المديرية عدد(18) معلم مع اسرهم الذي زاد في تدني العملية التعليمية

الطلاب الملتحقين بالعملية التعليمية :

تعاني معظم مدارس المديرية من الكثافة الطلابية بمتوسط (90) طالب وطالبة في الفصل الواحد من الطلاب المقيمين والنازحين بالإضافة إلى ان اغلب المدارس تعاني من التعليم المختلط بين الجنسين بأغلب المدارس عدد(93) مدرسة , مما يؤثر في عدم رغبة الأهالي في الدفع ببناتهم للدراسة , ويرفع نسبة التسرب الفتيات عن التعليم، ووفقا لنتائج الدراسة فقد مثل تدهور الحالة المعيشية الناتجة عن الصراع سبباً رئيسياً في ارتفاع نسبة التسرب في مرحلة التعليم الاساسي مقارنة بنسبة أعداد الملتحقين خلال أعوام الصراع الماضية وتعتبر مديرية جبل حبشي من المديرية المتصفة بالترتيب الثاني من مديريات المحافظة المتأثرة من مشاكل وقضايا تسرب الطلاب عن التعليم في مدارس المديرية للعام 2025/2024 م .

ومع أن عدد الطلاب الملتحقين بالتعليم (48641) طالب وطالبة (48% من الطالبات) في المرحلتين الأساسية والثانوية حسب كشوفات وإحصائيات مكتب التربية والتعليم في المديرية للعام 2024-2025 م إلا أن البيانات تشير إلى أن هناك ارتفاع في نسبة التسرب عن التعليم إلى 7% مقابل 5% قبل الأزمة وتتركز عملية التسرب في جميع العزل . حيث تم معالجة 1% من نسبة التسرب في برنامج التعليم التعويضي

جدول (14) يوضح عدد طلاب مدارس المديرية علي مستوى كل فصل دراسي للعام الدراسي 2024 \ 2025م

الإجمالي	إجمالي المرحلة الثانوية	الثانوية المرحلة					إجمالي المرحلة الأساسية	الأساسية المرحلة							النوع		
		أول ثانوي	ثاني علمي	علمي ثالث	ثاني أدبي	ثالث أدبي		الأول	الثاني	الثالث	الرابع	الخامس	السادس	السابع		الثامن	التاسع
25414	4611			1582	1389	1640	20803	1828	2061	2140	2240	2346	2421	2329	2383	3055	ذكور
23227	3987			1307	1338	1342	19240	1635	1755	1919	2129	2129	2249	2210	2346	2868	إناث
48641	8598			28889	2727	2982	40043	3463	3816	4059	4340	4475	4670	4539	4729	5923	مجموع

مخططات الالتحاق التعليمي الاساسي وفق الفئة العمرية والنوع

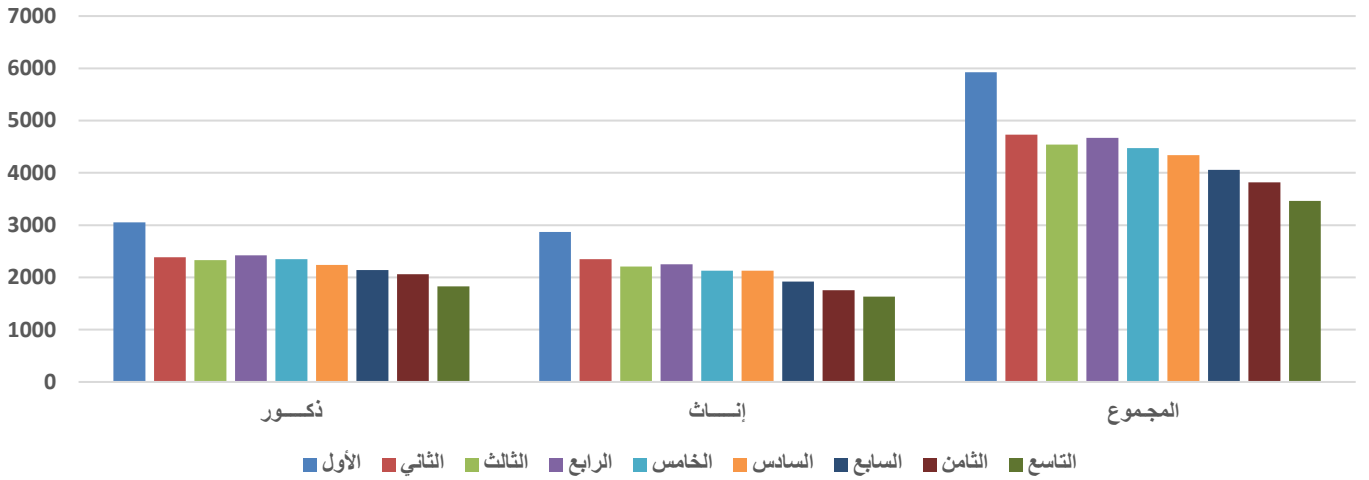

مخطط الالتحاق التعليمي والثانوي وفق الفئة العمرية والنوع في المديرية 2025

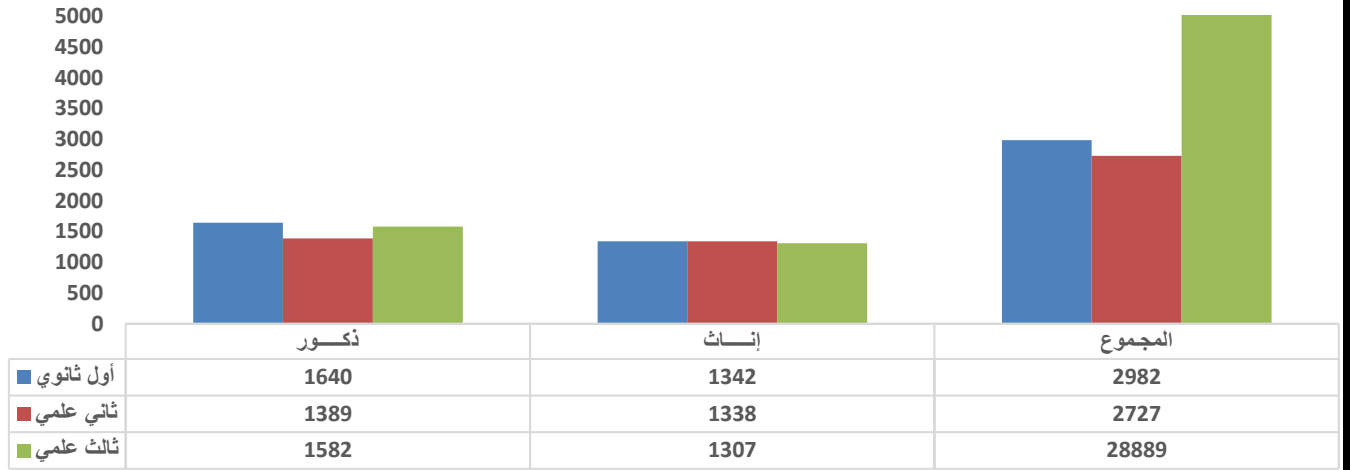

جدول (7) يوضح الكادر التعليمي في المعهد التقني

المنشآت المهنية	عدد الموظفين	جامعي	دبلوم عام	دبلوم متوسط
معهد عدينة التجاري	23	16	1	6
معهد اليرموك التقني	18	6	7	5

التعليم الفني والمهني:

التعليم الفني هو أساس التنمية التكنولوجية في المجتمعات الحديثة ومن هنا جاءت أهمية وضع معايير أكاديمية لقطاع التعليم الفني للارتقاء بجودته حتى تتم مواجهة التحديات.

لذلك تولي معظم الدولة التعليم العام اهتماماً كبيراً يفوق بكثير اهتمامها بالتعليم الفني، كما توجد نظرة سلبية للتعليم الفني ويلتحق معظم من لم يستطع الاستمرار في التعليم العام بالمعاهد الفنية على الرغم من الجهود المبذولة في مجال تطوير أنظمة التعليم الفني من حيث السياسات والأهداف والبنية المؤسسية والبرامج وطرق وأساليب التعليم وغيرها وذلك لسد الفجوة بين متطلبات أسواق العمل ومخرجات المعاهد الفنية، إلا أنه لا تزال تحتاج إلى بذل مزيد من الجهد لتحسين نوعية مخرجات التعليم الفني حتى تواكب

الكادر في المعهد التقني

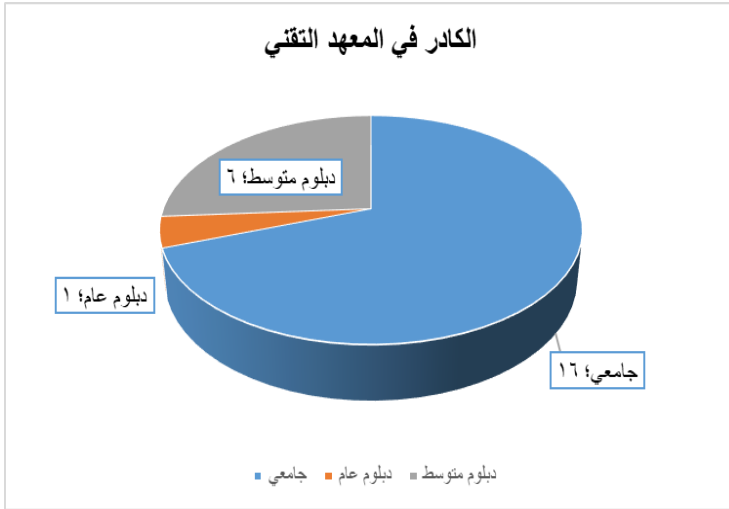

محو الامية

نشأت مراكز محو الأمية استجابة لضرورة ملحة في أوساط أبناء المديرية في ظل حجم اتساع هذه الفئة وعلى وجه الخصوص بين الإناث ورغم قلة هذه المراكز في بداية نشأتها في مستهل الأزمة حيث بلغت عدد المراكز (5) مراكز إلا أنها زادت في الآونة الأخيرة ضمن أنشطة مجالس تعاون القرى، والتي بلغت (15) مركز معتمد، وبدأ يتلاشى ذلك التفاعل بسبب ضعف التمويل في اعتماد هذه المراكز ولم تؤدي هدفها على أكمل وجه نظراً لافتقارها إلى الكثير من متطلبات التشغيل مثل (المناهج ونقص الكادر التعليمي وضعفه) والنقص الحاد في تغطية مراكز محو الأمية للتجمعات السكانية أدى إلى ضعف في تحقيق الهدف المرجو، والكادر الذي يعمل فيها بشكل طوعي ولا يتقاضى أي مرتبات وهو ما يؤثر على مقدمي الخدمة لانشغالهم في توفير متطلبات حياتهم المعيشية .

وتأثر قطاع محو الأمية بالأزمة بشكل كبير جداً نظراً لكون العاملين في هذا القطاع يعملون كمتعاقدين ، ولا تتوفر لهم اعتمادات مالية كمرتبات تعاقدية لهم

ومكتب محو الامية يعمل بموظف واحد ولا يوجد في الفرع نفقات تشغيلية ولا تتوفر مناهج تعليمية حيث استفاد من فتح مراكز محو الامية عدد (725) اناث فقط ، من إجمالي الأمين (29495) ذكور وإناث منهم (6273) ذكوراً و(23222) ، هذا مع العلم أنه توجد صعوبات لفتح مراكز جديدة بسبب نقص الكادر والنفقات والمناهج والأثاث والتجهيزات، والمتأمل لقطاع محو الأمية وتعليم الكبار في المديرية يلاحظ أنه قطاع مهمل ويفتقر إلى أبسط المقومات إنثاً وتعد نسبة الأمية في المديرية (19%) من إجمالي الفئة (10- فأكثر) بالمديرية ويعمل في المركز (25) مدرس متعاقد ومتطوع يحملون مؤهلات ثانوية عامة إلا أن ذلك القطاع تأثر تأثراً كبيراً وارتفعت نسبة الفئة العمرية من الأميين بسبب ضعف و توقف حوافز العاملين بالمركز، وغياب المنهج وتوقف الإدارة بالمديرية عن مزاولة العمل بسبب توقف الرواتب والنفقات.

جدول (16) يوضح عدد مراكز محو الامية والعاملين فيها والملتحقين		
بيانات القطاع		
عدد المراكز	الأمين الدارسين إناث	عدد العاملين
15	452	25

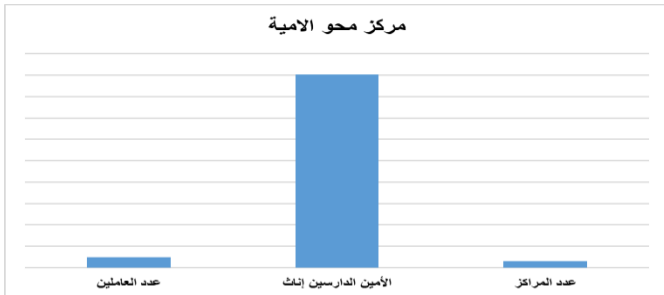

جدول (17) يوضح عدد الأميين على مستوى المديرية		
اجمالي	اناث	ذكور
29495	23222	6273

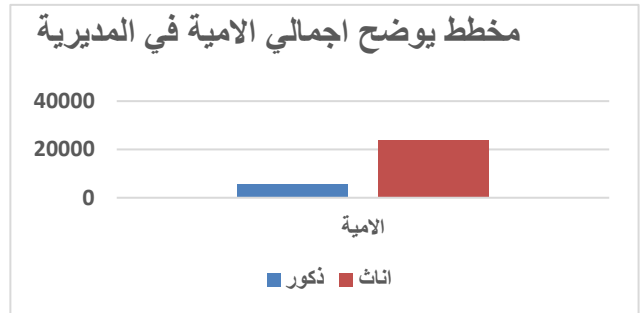



يعتبر هذا القطاع من القطاعات المهمة لأنه يلامس حياة الناس و قد تأثر بالأزمة المستمرة تأثر مباشراً فتضرر مكتب فرع الصحة الكائن في المجمع الحكومي ببفرس بعد خروج المجمع الحكومي عن الجاهزية وتوقف العمل من خلال سنوات الازمة وتعرضت الاثاث والتجهيزات لفرع مكتب الصحة الي التلف بالإضافة لانقطاع رواتب الموظفين لفترة من الزمن وارتفاع أسعار أجور المواصلات بسبب غلاء المشتقات النفطية وتدني قيمة العملة الوطنية وارتفاع الأسعار بشكل جنوني نتيجة للتضخم الاقتصادي الامر الذي أدى إلى عدم انتظام الموظفين في المكتب , وتدني مستوى الأدى في الوحدات والمرافق الصحية نتيجة لقلّة المتابعة, وعدم كفاية رواتب الكادر الصحي , وانعدام العلاجات المجانية , وذهاب بعض الكادر للعمل في القطاع الخاص لتغطية نفقات أسرهم ونزوح أعداد أخرى من الكادر, إضافة إلى توافد كثير من النازحين من المحافظات التي تعرضت للصراع مما أدى إلى منافسة السكان الأصليين بالخدمات الصحية وأثر سلباً على أداء مقدمي الخدمة وتقديمها وتدني مستوى الخدمات الصحية المقدمة. وكل هذا انعكس سلباً على صحة الأمهات والأطفال وكذلك تفشي وباء الكوليرا مما أصاب الناس بالأمراض والابوينة وظهور الامراض المزمنة وارتفاع معدلات الوفيات بين الأمهات والأطفال لضعف الرعاية الصحية الأولية ووعورة الطرقات وقلّة الإمكانيات وزيادة الأعباء على المواطنين بشكل عام وعلى موظفي الصحة بشكل خاص، كل هذه الأمور أدت إلى تدهور القطاع الصحي بشكل ملحوظ وظهور حالات سوء التغذية في أوساط النساء الحوامل والمرضعات والأطفال وكبار السن.

مكتب الصحة العامة والسكان بالمديرية: -

يفتقر مكتب الصحة العامة والسكان إلى مبنى يشمل كل الإدارات الصحية حيث أن الإدارة تقوم بمهامها من خلال مبني ايجار بدون اثاث مكتبي وتجهيزات ولكنه لا يستوعب اقسام فرع مكتب الصحة ولا يوجد أي مقومات تمكنه من القيام بمهامها على النحو المطلوب باحترافية وبما يتواءم مع احتياجات المرحلة الحالية من زيادة عدد المرافق والموظفين , مما زاد من معاناة إدارة المكتب و صعوبة الزيارات الإشرافية على المرافق الصحية في المديرية وتقييمها وتوجيهها ومما زاد الطين بلة انتشار جائحة الكوليرا, مما تستوجب الاهتمام بالقطاع الصحي وعلى كل المستويات.

البنية التحتية للقطاع الصحي بالمديرية

تبلغ عدد المرافق الصحية في المديرية اربعا وخمسون مرفق موزعة على النحو التالي:-

29 وحدة صحية - 22 مركز صحي--2 مستشفيات ريفي موزعة على كل العزل

بناء على الكثافة السكانية والاحتياج في تقديم الخدمات كما هو موضح في الجدول رقم (16) .

إن المتأمل في عدد المرافق يجدها تتناسب تناسب طرديا مع التعداد السكاني للمديرية حيث بلغ عدد المرافق 54 مرفق صحي ويبلغ عدد التعداد السكاني 199472 نسمة كما يلاحظ ان المرافق تتركز في بعض العزل بما يتناسب مع الكثافة السكانية.

العزلة	المرافق	مستشفيات	مركز	وحدة
القحاف	4		1	3
يفرس	1		1	0
بني خولان	2		1	1
الشراجة	6		4	2
الحقل	3			3
المراتبية	9		8	1
بني عيسى	8	1	3	4
الجبل	1			1
بلاد الوافي	6		2	4
عدينة	6	1		5
بني بكاري	2			2
نمرة	1			1
البريهة	5		2	3
الاجمالي	54	2	22	30

وبالتحليل لهذه المرافق نجد ان الكثير منها مؤقتة كون مبانيها اما بالإيجار او بنتازل مؤقت ولهذا فهي بحاجة لإحلالها بمباني حكومية .
وبعض المباني الحكومية ضيقة وبحاجة الى توسعة

شكل يوضح المرافق الصحية على مستوى عزل المديرية

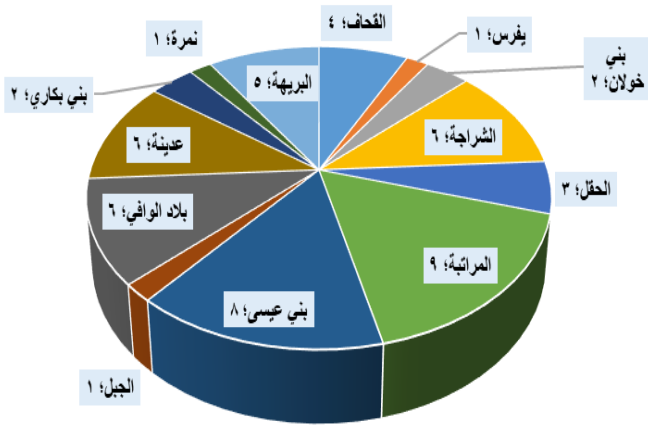

بما يحفظ الخصوصية لبعض الخدمات وبعضها يحتاج الى تسوير للحفاظ على الأراضي الخاصة بالمرافق ومحتويات المرافق من تجهيزات واثاث.
المرافق الصحية المحتاجة الى بناء هي (وحدة المدهافة - وحدة المنار - وحدة المشجب - وحدة نقييل المنعم -

وحدة صهيب العامري - وحدة الجرف - وحدة الكدهية - وحدة بني خولان)

(مركز القبة - مركز الضياء بالعسلي - مركز الجند الأسفل - مركز العراري - مركز حراز) بإجمالي 8

وحدات و 5 مراكز صحية.

المرافق التي تحتاج الى توسعة وتسوير هي (مركز علي سلطان - مركز العفيرة - مركز يفرس - مركز

سعيد العاقل - مركز الغزالية)

(وحدة البريهة - وحدة الميها - وحدة الوادي

جدول (19) يوضح عدد المرافق الصحية المتأثرة

عدد المرافق المتأثرة	بناء طارئ	طاقة شمسية	بناء	تشطيب	توسعة	صيانة منظومة الطاقة الشمسية
3	3					
9			10			
3				3		
11					11	
13		13				
12						12
12	3	13	10	3	11	12

الأحمر -

وحدة نجد

عدينة -

المراكز التي

(مركز بلاد

بالسعيير

• المرافق

شمسية

العود - وحدة الحقل - وحدة

وحدة بني جعفر).

تحتاج الى تشطيب وترميم هي

الوافي - مركز المختار

(مرتابة)

التي تحتاج الى منظومة طاقة

هي (مركز الضياء بالعسلي -

مركز العراري - مركز الجند الأسفل - مركز كزم - مركز حراز) (5 مراكز)

(وحدة البريهة - وحدة المحمل - وحدة المستقبل - وحدة عدينة - وحدة العرينة - وحدة نقيل المنعم -

جدول (20) يوضح حالة المرافق الصحية واحتياجاتها

المرافق	وحدات مؤتمنة	حكومي		الحالة							الاحتياج		
		مسلح	شعبي	جيدة	متوسطة	ضعيفة	بناء	صيانة	توسيع	تشطيب	اثاث	ثلاجة	طاقة
نجد	12	25	7	31	10	12	13	12	11	3	32	8	13

وحدة الضياء - وحدة الجرف) (8 وحدات) .

• المرافق الصحية التي تحتاج الى صيانة

منظومة الطاقة الشمسية هي (9 مراكز)

مركز التعاون برحات - مركز القبه - مركز

العفيرة - مركز عكاد - مركز الغزالية - مركز

الشهيد علي سلطان - مركز الحدادين - مركز

الشفاء وادي البير - مركز العجف) و(3

وحدات) (وحدة حجرمين - وحدة بني خيلة - وحدة فجر الامل) .

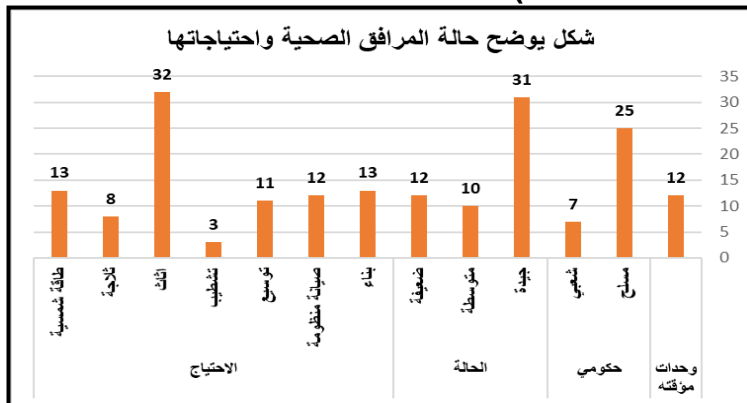

5- المرافق الصحية التي تحتاج الى تأثيث

نمطي تبلغ 32 مرفق صحي.

كل هذا أدى إلى فقر الخدمة الصحية الذي زادت

على كاهل المجتمع أعباء إضافية لما يعانيه

جراء الأزمة الحالية , من اضطراب بالعملة

المحلية وزيادات الأسعار, وغلاء المعيشة

وارتفاع بالمشتقات النفطية , وأجور المواصلات الذي يحتم على كثير من الأهالي للائتمان وبيع مدخراتهم من

أجل اسعاف مرضاهم إلى مركز المحافظة أو مديريات أخرى , حيث يبلغ تكلفة المواصلات مبلغ

وقدره(150000) مائة وخمسون ألف ويزيد في مسار خط بني بكاري مفرق جبل حبشي وراتب الموظف لا

يتجاوز خمسون الف, وهذا يدل على تلك المعاناة التي يعانيها المجتمع من ويلات الأزمة وتزيد الصعوبة بسبب

الطبيعة الجبلية , ووعورة الطرقات , حيث بعض المناطق لا يوجد فيها طرق سالكة للسيارات , وانما توجد

طرق راجلة فيضطر الأهالي إلى حمل مرضاهم على أكتافهم وفي حاملات الجنائز لهذا فإن التدخل العاجل في الجانب الصحي سيخفف من معاناة تلك الأسر وخاصة الأسر الفقيرة والأشد فقراً والمهمشين , والفئات الضعيفة من النساء والأطفال .

المديرية :

يتكون الكادر الصحي منهم (99) موظف و كما هو مشار إليه في تخصصات الكادر بين

جدول(22) يوضح الوضع الحالي للكادر الصحي				
عدد الموظفين	المستمرين في العمل		المتوقفون عن العمل	0
	رسمي	متعاقد		
400	99	301	0	

الكادر الصحي في

في المديرية من(400) (301)متعاقد مفصلة الجدول(21) مع تنوع اطباء ومساعد طبيب

وممرضين وممرضات وقابلات وإداريين حيث تأثر الكادر الصحي بهذا الازمه من خلال تدني مرتباتهم وعدم كفايتها لتوفير أدنى احتياجاتهم المعيشية في ظل ارتفاع الأسعار وتدهور الاقتصاد والغلاء المعيشي الذي اضطر كثيراً منهم للبحث عن فرص عمل أخرى وبعضهم استمر في تقديم الخدمة بشكل متقطع وهم بحاجة إلى تأهيل أفضل وتوفير مستلزماتهم الصحية لتحسين وضع الخدمة بالإضافة إلى أن الكادر الصحي الموظف بالمديرية لا يغطي ادني الاحتياج لتشغيل المرافق الصحية حيث تتمثل نسبة الكادر الصحي الموظف بالمرافق الصحية المتنوعة من وحدات ومراكز ومستشفيات بواقع (2) في كل مرافق فقط الأمر الذي جعلنا نسهم في وضع بعض الحلول المؤقتة لمواجهة تلك المعوقات من خلال:

جدول(21) يوضح الكادر الصحي في المديرية

أطباء	م. طبيب		تريض	قابلات	اداريين	مختبرات	اشعة	صحة عامة	صيدلة	مرشد صحي	تكييف وتبريد	حاسوب		
	رسمي	متعاقد												
4	3	71	5	69	37	45	21	4	10	48	7	1	1	1

1- التعاقد مع عدد 301 من خريجي الجامعات

والمعاهد الصحية لتغطية العجز القائم من الكادر الصحي لتشغيل المرافق الصحية.

2- تم التنسيق مع بعض الجهات لتأهيل بعض من خريجات الثانوية العامة كقابلات لعدد 99 قابلة .

حالة الكادر الصحي

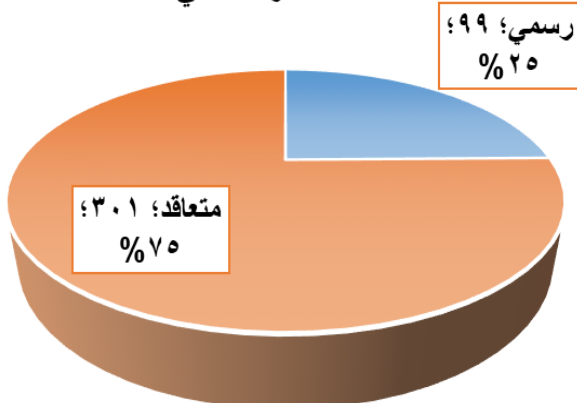

3- تم التأهيل والتعاقد مع 36 عاملة صحية في الشبكة المجتمعية بتعاقد مع اليونيسيف و

39 قابلة مجتمعية بالتعاقد مع منظمة JSI

الا انا انسحاب المنظمات يهدد بتقويض تقديم هذه الخدمات مما سيشكل عبئا إضافيا كبيرا على المراكز الصحية والكادر العامل فيها.

علي الرغم من تلك الحلول والمعالجات المؤقتة - الا انها ايضا كان لها انعكاسات تمثلت :

* عدم قدرة المرافق الصحية على الوفاء بالأجور التعاقدية للمتعاقدين بالإضافة إلي صالة ماهو معتمد من نفقة تشغيله لإدارة الصحة والمرافق الصحية بالمديرية والتي لا تغطي حتى أبسط مقومات ادوات النظافة للمرافق الصحية. وهو ما يتطلب بالضرورة الي :

1- انشاء معهد صحي للمديرية لاستيعاب مخرجات الثانوية العامة من الذكور والإناث للدراسة والتأهيل بمختلف التخصصات لتغطية الاحتياج القائم في الكادر الصحي.

2- دعم القطاع الصحي بالأجور والمرتبات التعاقدية للمتعاقدين.

3-تنفيذ عدد من الدورات التدريبية والتأهيلية للكادر الصحي الموظف بالمديرية بأهم المجالات التي تمكنهم من تقديم خدمات نوعية.

أثرت الأزمة على الكادر العامل في القطاع الصحي في المديرية بشكل مباشر، من حيث توقف الرواتب ونزوح بعض الكادر واستمرار نزوحه حتى اللحظة وحاليا مع تدهور القيمة السوقية للعملة المحلية وتدني المستوى المعيشي للمواطنين بشكل عام وللموظف بالقطاع الصحي بشكل خاص حيث ان

الرواتب متدنية بشكل كبير وعدم وجود استراتيجية أجور خاصة بالكادر الصحي مما يضطر العامل الصحي للبحث عن عمل اخر ليسد رمقه ويحفظ ماء وجهه وأطفاله مما ينعكس سلبا على أدائه في تقديم الخدمات الصحية.

الخدمات الصحية التي تقدم في المرافق الصحية للمستفيدين :-

تتوزع المرافق الصحية في المديرية على (13) عزلة و(106) قرية و (869) محلة وتقدم الخدمة لعدد(199472) نسمة منهم (100304) ذكور و(99168)إناث، و(7153)أطفال دون السنة، و(29634)أطفال دون سن الخامسة، و(7380)نساء حوامل ، و(7153) ولادات، و(36902) نساء في سن الإنجاب ، و(26330)نساء متزوجات، وبوجود هذه الكثافة السكانية العالية فإن المرافق تعجز عن تقديم خدماتها بالشكل المطلوب واقتصرت على تقديم خدمات الصحة الإيجابية ، ورعاية الام الحامل (التوليد و التحصين والتغذية الاستشارات والتثقيف الصحي) ، والاسعافات الأولية (المعاینات وعلاج الإسهالات والمعالجات البسيطة)بتدخل من بعض الجهات والمنظمات ؛ لكن هذه التدخلات لم تكن كافية

مخطط يوضح الخدمات المقدمة من المرافق الصحية

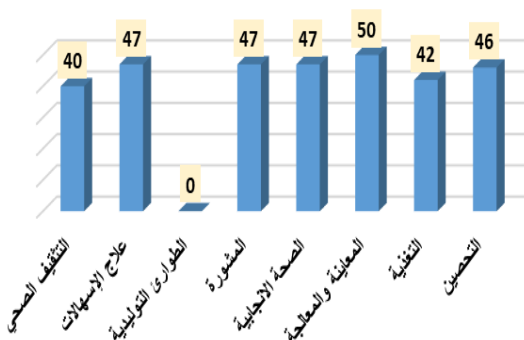

لتحسين الوضع الصحي بشكل عام في المديرية، وتفاقم الوضع الصحي مع انتشار الحميات في جميع عزل المديرية ، وذلك نظراً للافتقار الشديد للاحتياجات الأساسية والضرورية التي تمكنها من تقديم خدماتها.

الأمراض المنتشرة في المديرية:

مع تدهور الوضع الصحي في المديرية، وتدني جودة تقديم الخدمات الصحية، وزيادة أعداد العائدين والنازحين في المديرية انتشرت العديد من الأمراض المعدية، والأوبئة حسب التقارير والمسوحات الميدانية مثل الكوليرا، والدفتيريا، والإسهالات المائية، و الملاريا، وحمى الضنك النزفية، والحصبة، والكزاز الوليدي، والإنفلونزا، والسعال الديكي، وجذري الماء، والنكاف، والتهاب السحايا، والشمانيا، إضافة إلى بعض الأمراض المزمنة والتي تتمثل بالحالات التالية:

امراض الجهاز التنفسي (3046) حالة، والأمراض النفسية (1500) حالة، وأمراض السكري (710) حالة، وأمراض ارتفاع ضغط الدم (723) حالة، وأمراض القلب المزمنة (1205) حالة، كما زادت عدد الوفيات بنسبة (2%)، وعدد حالات الإجهاض

الحالات المسجلة خلال عام ٢٠٢٤م

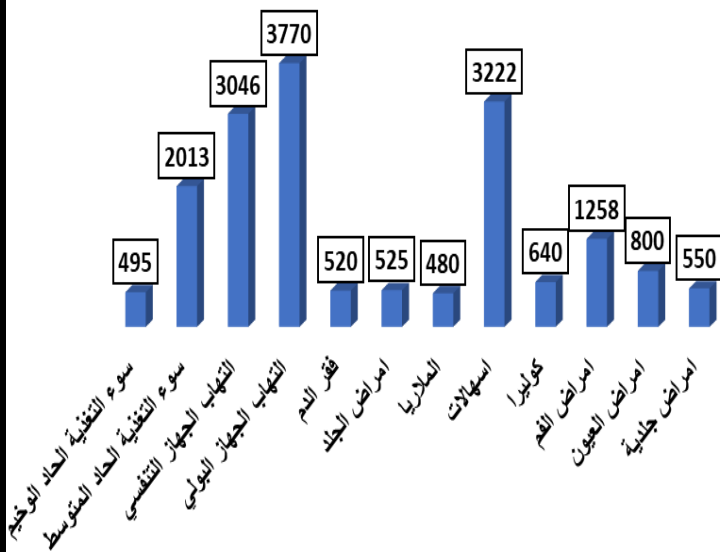

بنسبة (1%)، وعدد حالات سوء التغذية الحاد الوخيم (495) حالة، والحاد المتوسط (242) حالة، وحالة سوء التغذية الحاد والمتوسط حوامل ومرضعات (2426) حالة.

وبسبب ضعف الخدمات التي تقدمها المرافق الصحية زادت من تدني حالة المجتمع الصحية، ومن خلال المؤشرات السابقة نلاحظ مدى الزيادة في أعداد حالات الأمراض المزمنة، والنفسية الناتجة عن زيادة المشاكل الأسرية و تردى الأوضاع المعيشية، وانخفاض مستوى دخل الفرد الذي زاد من معاناة المواطنين بالمديرية إلى جانب ارتفاع أسعار الأدوية والمستلزمات الطبية والتي تستخدم بشكل يومي ومستمر من قبل هذه الحالات الأمر

الذي يتطلب بالضرورة إلى العاجلة التدخلات الطارئة من خلال:

- 1- دعم وتمويل فريق لإجراء عملية المسح الشامل للمديرية (للأمراض المزمنة -حالات سوء التغذية) .
- 2- دعم المديرية بالخدمات العلاجية لأصحاب الأمراض المزمنة التي لا تقوى حالتهم المادية على شراء العلاجات وكذا علاجات الأمراض المنتشرة بالمديرية لتمويل المرافق الصحية لها.
- 3- توسيع نشاط التدخلات للمنظمات في هذا المجالات.

المنشآت الصحية في القطاع الخاص بالمديرية:

جدول (24) يوضح عدد المنشآت الصحية الخاصة واماكن تواجدها									
الصيدليات والمخازن	المرافق الخاصة			المختبرات والأشعة		العيادات		العزلة	مديرية
	مخازن	مستوصفات	مراكز	مستشفيات	أشعة	مختبرات	باطنية		
	4		1			1	1		القحاف
	2								يفرس
									الحقل
									نمره
1	8	1	4		1	2		1	بني عيسى
	2		2	1		2	2	1	بني بكاري
	3		2		1	2	3		المراتبية
3									الجبل
	2								البريهه
	1								بلاد الوافي
	2								بني خولان
						1	2		الشراجه
4	4		2		1	2	3	1	عدنية
8	28	1	11	1	3	10	11	3	الاجمالي

القطاع الصحي الخاص
بمختلف أنواعه المبينة
في الجدول ظل يعمل
لسنوات طويلة بعيدا عن
إشراف ورقابة مكتب
الصحة والسكان
بالمديرية لارتباط نشاطه
والترخيص الخاصة بهذا
النشاط ومدى توفر
شروط مزاوله المهنة
مرتبط بمكتب الصحة
العامة و السكان
بالمحافظة والتي لم تنقل
كل الصلاحيات لفروعها
في المديريات الا خلال
وقت قريب وبعد جهود
حثيثة نقلت بعض
الصلاحيات والتي من
خلالها بدأنا بمتابعة
العرض لمدي توفر

الشروط اللازمة لمزاولة تلك المنشآت للخدمات الصحية وعلى الرغم من قيام ذلك القطاع بتقديم الخدمات الصحية في مكان
تواجد تلك المنشآت الآ أن تكاليف الخدمة الصحية المقدمة من القطاع الخاص تكاليفها عالية جدا وقد أضافت أعباء على كاهل
المواطن.

أما بالنسبة للمنشآت الخيرية فيوجد مستوصف خيرى واحد (مستوصف خير الكويت) في منطقة الشارق عزلة بني عيسى وقد
لوحظ أن الكثير من المنشآت الخاصة تعمل بدون ترخيص وقد تم اشعارها نتيجة إجراء عملية المسح لتقديم الوثائق اللازمة للتأكد
من مدى توفر الشروط اللازمة لمنحها التراخيص وإغلاق المنشآت التي لا تتوفر فيها الشروط اللازمة لتقديم الخدمات الصحية
بالمديرية

خلاصة عن القطاع الصحي بالمديرية: -

إن الناظر إلى الوضع الصحي المتدهور بشكل عام في مديرية جبل حبشي قبل الأزمة ومقارنتها بالوضع الحالي بعد الأزمة وعلي الرغم من تدني الخدمات الصحية وتأثيرها بالأزمة الحالية إلا أن هذا القطاع شهد انتعاشه كبيرة بالرغم من الصعوبات التي يواجهها كان ولا بد علينا كمعنيين في مكتب الصحة في المديرية , وبالتعاون مع السلطة المحلية بالمديرية , والمنظمات العاملة والمهتمة بالقطاع الصحي أن ننظر إلى أهمية السعي إلى إيجاد حلول بديله لضمان استمرارية تقديم الخدمات الصحية ، والوقائية ، والعلاجية ، والتشخيصية ، ولو بالحد الأدنى بالرغم من حاجة المرافق الشديدة للتجهيز والتأثيث والترميم وتوفير العلاجات اللازمة لتقديم الخدمات ومع عودة الحياة للقطاع الصحي بعودة بعض الكوادر وتوفير العلاجات ولو بالحد الأدنى وتقديم الخدمات لـ 50 مرفق صحي إلا أننا بحاجة ماسة للعمل الدؤوب والمستمر في تحسين البنية التحتية للمرافق الصحية من مباني وتجهيزات وأثاث والعلاجات وذلك من خلال العدالة في التوزيع للخدمات والشفافية في التعامل والنزاهة والمساءلة المجتمعية لمقدمي الخدمات الصحية حتى نتمكن من الوصول إلى تقديم خدمة صحية سهلة الوصول إليها وبأقل تكلفة ممكنة لجميع الفئات المستهدفة بالخدمات بجوده وكفاءة عالية في المديرية التي تتميز بتضاريس متفرقة وتبعد مناطقها ووعورتها الشديدة وكذلك زيادة عدد السكان فيها إضافة إلى زيادة عدد النازحين الوافدين إليها والتي أثرت سلباً على كل القطاعات ومنها القطاع الصحي ..

الإعلام والتوثيق

قطاع الإعلام والتوثيق من القطاعات الحساسة والهامة في المديرية، بل والمحافظات والدولة بشكل عام، وقد لاقى هذا القطاع الكثير من الإهمال قبل الأزمة، وتأثر كثيراً بعد الأزمة، وعلى الرغم من تطور قطاع الإعلام بمكوناته المسموعة والمرئية والرقمية والإلكترونية في اليمن مطلع القرن الحالي الواحد والعشرون، إلا أنه كان محصوراً في نطاق وجهات معينة على مستوى الدولة والقطاع الخاص، مما أدى إلى إهماله بشكل كبير في المديرية وحرمانها من وجود بنية مؤسسية لقطاع الإعلام والتوثيق وموظفين رسميين وأرشيف وثائقي خاص يوثق أعمالها وأنشطتها تنموياً وصحياً ورياضياً وسياحياً وثقافياً وفنياً، وغياب البرامج الإعلامية المسموعة والمرئية والمطبوعات .

وعلى الرغم أيضاً من تفعيل وتنشيط قطاع الإعلام والتوثيق بالمديرية خلال الأعوام الماضية، وساهم بشكل فاعل في مواكبة أحداث التنمية والبناء التي شهدتها المديرية، وتسليط الضوء على الجانب الإنساني، وقيامه في تنفيذ بعض البرامج والمواد الإعلامية عبر الصحف والمواقع الرسمية والإلكترونية والقطاع الخاص والقنوات الفضائية ، إلا أنه لا يوجد لديه مقر رسمي ويفتقر لأبسط الإمكانيات الأساسية والمواد والمستلزمات الخاصة في هذا المجال، وغياب الدعم الحكومي والنفقات التشغيلية والتعاقد الوظيفي، ويمارس أعماله في إدارة المديرية بإمكانات ذاتية شحيحة لا تكاد تُذكر، وينعكس نتاج هذا التأثير بدرجة أساسية على الإشراف والرقابة على تنفيذ السياسة الإعلامية العامة للدولة، والخطط والبرامج الإعلامية وتنمية الوعي الجماهيري بنظم السلطة المحلية ومتابعة تنفيذها، وجمع وأرشفة التقارير والمواد الإعلامية في الصحف الرسمية والحزبية عن نشاط أجهزة السلطة المحلية وإعداد مشاريع الردود عند الاقتضاء، والتصاريح والمؤتمرات الصحفية، والتغطية الإعلامية الخبرية، والحفظ والأرشفة والتوثيق وجمع المعلومات والبيانات، ودراسة وتحليل اتجاهات الرأي العام، وإعداد تقارير المنجزات.

ولدى قطاع الإعلام في المديرية فريق إعلامي مؤهل مكون من (12) اثني عشر شخص جميعهم غير موظفين، عانوا كغيرهم من المواطنين جراء الوضع الراهن وتردي الأوضاع المعيشية، وتوقف التعاقدات الوظيفية والمخصصات والنفقات التشغيلية، مما اضطر الكادر الغير موظف إلى البحث عن مصادر دخل بديل بالوسائل الإعلامية الخاصة، لذلك اقتصر تأدية المهام والعمل بالمكتب عبر شخص واحد فقط، وبرغم من تفعيله مؤخراً إلا أنه بحاجة ماسة إلى مقر رسمي مجهز بالأثاث وكافة التجهيزات الفنية والإدارية، والمواد والمستلزمات الخاصة بالمجال الإعلامي ومحتوياته، واعتماد نفقة تشغيلية، وموازنة عامة لتنفيذ برامج إعلامية مسموعة ومرئية بصورة يومية وأسبوعية وشهرية الهادفة إلى تنمية الوعي الجماهيري بمكوناته وشرائحه، وتنفيذ برامج توعوية في كافة المجالات، إضافة إلى حماية حقوق الصحفيين وتوفير الضمانات القانونية لممارستهم المهنة وحقهم في التعبير عن آرائهم دون المساس بالمصالح العليا للدولة.

خلاصة وضع قطاع الإعلام

إن وضع قطاع الإعلام والتوثيق الذي كانت خدماته موفقه تماماً في المديرية قبل الأزمة، وكان محصوراً في نطاق وجهات معينة على مستوى الدولة والقطاع الخاص مما أدى إلى إهماله بشكل كبير في المديرية وحرمانها من وجود بنية مؤسسية للقطاع وموظفين رسميين أو أرشيف وثائقي ، وعلى الرغم من تفعيله رسمياً مطلع العام 2018م بإمكانات ذاتية شحيحة وفريق إعلامي مؤهل متعاون، إلا أنه ساهم بشكل فاعل في مواكبة أحداث التنمية والبناء التي شهدتها المديرية أولاً بأول وتسليط الضوء على الجانب الإنساني، وقيامه في تنفيذ بعض البرامج والمواد الإعلامية عبر الصحف والمواقع الرسمية والقطاع الخاص والقنوات الفضائية ، فعدم توفر بنية مؤسسية للقطاع مجهزه ومقر رسمي ثابت لمكتب الإعلام مجهز بالأثاث

والمواد والمستلزمات الإعلامية الحديثة، ونفقات تشغيلية وموازنة عامة لتنفيذ برامج إعلامية مسموعة ومرئية وتوعوية بمختلف المجالات ، سينعكس نتاج هذا التأثير على توقف الإشراف والرقابة على تنفيذ السياسة الإعلامية العامة للدولة، والخطط والبرامج الإعلامية الخاصة بتنمية الوعي الجماهيري التي كانت من أهم حلقات الوصل بين الجمهور والعالم الخارجي ، ويضع أبناء المجتمع أمام تحديات صعبة، فمقابل النشاط الإعلامي بجميع مكوناته وبرامجه لتنظيم ومواكبة وابرار عمل السلطة المحلية

وأجهزتها التنفيذية وشركائها المانحين، والفعاليات الهادفة إلى تنمية وتوعية الجمهور بشتى الجوانب، هنالك اندماج سلبي عبر مواقع التواصل الاجتماعي اكسبت بعض شباب المجتمع مفاهيم مغلوطة وأخلاق وعادات سيئة كالمناكفات الحزبية، وزرع خطاب الكراهية والتحريض والعداء، وعدم التعايش مع الآخرين والعديد من الأعمال السيئة التي لا تمت للدين ولا الأعراف والتقاليد أي صلة.

الثقافة والآثار

يهتم قطاع الثقافة بوعي المجتمع وتنميته في جميع المجالات، وتزخر مديرية جبل حبشي بالموهوبين والمبدعين في شتى العلوم والفنون ، كما أنها تحتوى على كثير من المعالم الأثرية التي تدل دلالة واضحة على أن المديرية كانت ذات حضارة عريقة ضاربة في جذور التاريخ ، ويوجد في المديرية أكثر من خمسين معلماً أثرياً، ما بين حصون ، وسواقي ، وجوامع ، وقباب وقرى قديمة، كما يوجد في المديرية العديد من الشعراء والأدباء والموهوبين في مجال الرسم والنحت ، ويعمل مكتب الثقافة والآثار جاهداً من أجل الحفاظ على المكانة العلمية والحضارية للمديرية ، وكذلك الحفاظ على الموروث لشعبي والتراثي كما تحتوي المديرية على الكثير من المعالم الأثرية : كحصن الوجيه وحصن نعمان وسد الوجيه وجامع المقرئ وحصن قرون وحصن الدرب وقرية يسر والمدينة في عزلة الشراجة وفي جبل رباط مباني قديمة كثيرة ونقوش مرسومة فوق الصخور وفي عزلة وادي بني خولان حصن المدينة ، وسد المدينة وجامع المدينة ومسجد المصلى ومسجد المربعة ومعلم الوحيد وفي عزلة يفرس جامع الشيخ أحمد بن علوان وساقيته ، وطولها نحو كيلو متر وتمتد من عزلة الحقل إلى الجامع في عزلة يفرس وهي بحاجة إلى ترميم وجامع النقيب الطيار وجامع الشيخ البهلول وسد الحيطان ومعالم أثرية في منطقة قرحة وحصن إقبال وغيرها، وفي عزلة القحاف حصن القلة وحصن الكريف وحصن جبل قاع ، وجامع الانصاري ، وسد هبة ، وجامع الحمق ، وقبة الخضر ، وهناك معالم كثيرة في بقية العزل كحصن الوافي ، وحصن عزان ، وحصن تالبة، وجامع السيدة أروى ، وحصن الكافر ، وجامع الشيخ سعيد ، وجامع الشيخ علي بن أحمد ابن علوان في منطقة ذي الجنان قرية بني مليك ، وقبة عدينه ، وهناك كهوف منحوتة في جبل شريف وقد تحولت بعض المعالم الأثرية في غير مجالها كحصن الدرب ، ونعمان ، وقرون ، وحصن الكافر ، ومبنى الوحيد ، وبعضها تعرض للهدم أو الحفر وبعضها طمرت السيول جزء منه كجامع المقرئ ، وهذه المعالم بحاجة إلى الصيانة والترميم ، والحماية من الاندثار.

وتأثر القطاع بالأزمة وجائحة كورونا حيث حدث تقصير في أداء الأنشطة الثقافية ، وتوقفت الفعاليات (ندوات ومسرح ومهرجانات وأمسيات وصباحيات شعرية ورعاية وتبني لقدرات الموهوبين والرسامين) وتأثر الكادر وانقطع عن العمل بسبب انقطاع الراتب فالكادر لا يمتلك المال الذي يمكنه من الوصول إلى مقر العمل الذي أصبح عائقاً كبيراً أمام مقدمي الخدمة في وضع الأزمة الراهنة في ارتفاع الأسعار والمشتقات النفطية الذي أدى إلى ارتفاع أجور النقل بأسعار خيالية ، فلم يستطع مقدمي الخدمة من زيارة عزل المديرية لإقامة الأنشطة الثقافية بأنواعها المختلفة ، كما أنه انشغل بالبحث عن مصادر للإئناق على أسرهم بدلاً عن الراتب المنقطع الذي كان يمثل الجزء اليسير من سبل العيش فكل ذلك أدى إلى ضعف تقديم الخدمة مع وعورة الطرقات فانعكس ذلك الأثر على المجتمع المستفيد من الثقافة بسبب توقف الدعم للموهوبين ، فلم يحدث أي تكريم للموهوبين خلال هذه الأزمة من أجل بناء قدراتهم ، وصقل مواهبهم ، وتحفيزهم على الإبداع ، وتأثر المجتمع بأنه لا توجد توعية ثقافية ، ولا فعاليات ثقافية ، كالمحاضرات ، والندوات ، والاسمار، والمهرجانات ولذلك انتشرت الجريمة كالسطو على الأموال العامة والخاصة وقطع الطرقات وغيرها فالمجتمع بحاجة ماسة للتوعية وهذا لا يكون إلا بتفعيل الأنشطة الثقافية المتعددة.

وكل ذلك التأثير على القطاع والمجتمع، أثر سلباً على المواقع الأثرية عن طريق الحفر، أو الهدم ، كما تحول البعض منها إلى مواقع في غير مجالها (كحصن الدرب ، وحصن قرون، وحصن نعمان ، وحصن الوجيه في عرشان) وتهالك بعضها كـ (بركة الوجيه التاريخية وحصن الكافر) وهي تحتاج إلى ترميم مثل ساقية الشيخ أحمد بن علوان ، وجامع المقرئ وحصن الوافي .

ويتكون **مكتب الثقافة والآثار** من غرفة مساحتها (4*5) متر سابقاً في ظل الأزمة وقد أتلف الأثاث الذي كان في المبنى السابق فلا (كراسي - كيمراء-مكتب - دولاب)، ونقل مقر المجلس المحلي إلى شقة مستأجرة في مفرق جبل حبشي ، ولا يوجد فيه مكتب للثقافة، ولا أثاث، ولا جهاز كمبيوتر، كل ذلك أثر سلباً على أداء الكادر فلا يوجد مكتب لترتيب وأرشفة الأوراق والمعلومات والبيانات ولم يقدر على التواصل مع المجتمع ومسح المبدعين والموهوبين والفنانين والرسامين مما أدى لدفن تلك المواهب واندثارها وانشغال الموهوبين بما يسد رمق عيشتهم .

ويوجد في المكتب (4) موظفين يعملون بجهد بسيط وإمكانيات محدودة لا تفي بالغرض مع انقطاع مرتباتهم وانشغالهم في أمور الحياة في ظل الوضع الراهن الصعب الذي كان له أثراً كبيراً على الموظفين في جميع الجوانب التعليمية ، والصحية ، والغذائية ، فهم لا يستطيعون توفير متطلبات حياتهم اليومية كيف بمتطلبات المجتمع مع ارتفاع للأسعار والمشتقات النفطية وأجور النقل ووعورة الطرقات وانعدام الموازنات التشغيلية التي وقفت عائقاً كبيراً أمام جهود موظفي مكتب الثقافة حيث أثر كل هذا على نقص الأنشطة والفعاليات الثقافية التي يقيمها المكتب بشكل مباشر .

جدول (38) يوضح الكادر في مكتب الثقافة		
م	المؤهل	العدد
1	بك عربي	1
2	دبلوم حاسوب	1
3	دبلوم	2
4	إجمالي	4

شبكة الأمان والحماية الاجتماعية:**أولاً قطاع الشؤون الاجتماعية****مقدمة عامة عن وضع الشؤون الاجتماعية بالمديرية**

ان مكتب الشؤون الاجتماعية بمديرية جبل حبشي والذي انشى حديثاً وبالنظر إلى البنية التحتية للمكتب فلا يوجد مبني خاص بالمكتب وانما يمارس عمله في مقر العمل الحالي للسلطة المحلية بمفرق جبل حبشي.

المؤهل	العدد	التخصص
بك	1	فلسفة و علم اجتماع
بك	1	علم نفس
بك	1	حقوق عام
المجموع	3	

وتفتقر الي الاثاث والتجهيزات اللازمة للمكتب والكادر الوظيفي للمكتب يتكون من (3) موظفين واحد موظف رسمي واثنين متعاقدين ويعتبر هذا القطاع من اهم القطاعات لارتباطه بشكل مباشر بكل شرائح المجتمع وبسبب الكوارث الطبيعية والظروف القاهرة التي مرت بها مديرية جبل حبشي بمحافظة تعز والتي كان أخرها الامطار الغزيرة والجارفة في مطلع السنة الماضية و احداث الحرب والصراعات المسلحة والتي ما زلت اضافة الي ذلك تتنامي الازمة الاقتصادية الراهنة وفي ظل استمرار الانخفاض في قيمة العملة

المحلية مقابل العملات الاجنبية الرئيسية فقد ادى ذلك الي تفاقم وضع الاقتصاد في المنطقة والذي انعكس سلبيا على

الوضع المعيشي بالمديرية .

جدول (28) يوضح حالات الضعف على مستوى عزل المديرية

عدد الأطفال (18 سنة فأقل) زمن الدراسة	عدد الأسر التي تعولها نساء	عدد الأسر التي يعولها معاقين	عدد الأرامل	عدد المعاقين			العزلة ³		
				مج	أ	ذ			
166	760	900	70	15	81	76	21	55	بفرس
515	2570	2580	180	30	177	353	153	200	الحقل
102	4900	5390	306	79	363	430	123	307	القحاف
259	1220	1370	79	40	35	102	35	67	نمرة
147	7021	7698	494	115	330	642	242	400	عيسى
137	6870	6890	495	320	500	709	310	399	المراتبية
202	995	1030	163	55	75	158	70	88	الجبل
559	2700	2890	250	50	300	249	89	160	البريهه
134	6850	6600	290	100	250	534	184	350	الوافي
249	1220	1273	80	50	120	199	84	115	خولان
131	6080	7056	489	95	279	289	114	175	الشراجة
434	2189	2158	100	45	50	155	60	95	بكاري
631	2310	4000	260	180	280	451	171	280	عدينة
955	4568	4983	3256	1174	2840	4347	1656	2691	المجموع

حيث تشير آخر الاحصائيات للأوضاع الانسانية أن اكثر من 60% بحاجة الي نوع من انواع المساعدة الانسانية في مجال الحماية بما فيهم 30% من نوى الاحتياجات الماسة الذي ارتفعت الشريحة الاخيرة بنسبة مهولة عدد الضحايا المدنيين تجاوز (المنات) وأكثر من ذلك ارتفاع نسبة المصابين المدنيين والذين ما زال الكثير منهم يحتاج للرعاية الصحية الضرورية ، وتضرر أكثر من (479) منزلاً على الأقل تضرر كلي أو جزئي،

كما تهدمت أو تضررت عدد من المنشآت التعليمية في المناطق التي حصلت فيها صراعات مسلحة سابقاً (مدارس).

ومن الملاحظ نزوح - أو تهجير قسري - لعدد كبير جداً من الأسر في إطار المديرية واستقبال

المديرية لوفود وموجة نزوح متعددة من مديريات ومحافظات أخرى (مارب- الجوف - عدن- ابين - الضالع - صنعاء- مقبنة - صاله- الوازعية -التعزية الخ حيث تم تهجير المئات من الاسر مع تواجد أكثر من (3769) أسرة نازحة داخل المديرية منذ

مارس 2015 حتى ديسمبر 2024م وعودة مئات الأسر الي منازل إقامتها الاصلية بعد أن تم تأمين تلك المناطق بذات المديرية

كمان أنه وبسبب النزاع وطول مدته في المديريات والمحافظات الاخرى واستمرار موجة النزوح مديرية جبل حبشي انعكس سلبا على النسيج المجتمعي بهذه المديرية مما ادى الي ظهور بعض الظواهر الاجتماعية السلبية مثل (العنف الأسري والعنف القائم على النوع الاجتماعي، البلطجة وحالات القتل العمد، والاعاقة ...) من جهة، وظهور بعض حالات الاضطراب النفسي للأفراد (رجال - نساء أطفال) وآلامها المدمرة للرغبة في العودة للحياة الطبيعية والتي تشمل عادة التوجهات والمشاعر بالإضافة إلى أنماط مختلفة من الميول العاطفية مثل (الشعور بالغضب، وفقدان الثقة، والخوف، والشك في نوايا الطرف الأخر، وسوء الفهم، والسلبية..) من جهة أخرى.

وهم حالياً بحاجة إلى مساعدتهم في التكيف على الوضع الحالي، واعادة الثقة بأنفسهم واشراكهم في بعض الأنشطة الرياضية والترفيهية، ونشر التوعية بقضايا الحماية إضافة الي المساهمة في توفير الخدمات الاساسية والضرورية المنقذة للحياة، سواء من لشرائح النازحين أو الفئات الضعيفة بالمجتمعات المضيفة

كما أن انعدام ونقص المياه في بعض مواقع النازحين داخليا لا يعتبر خطر حماية (لكنه يعتبر احتياج شديد) في حين هناك حاجة حيوية، ومع ذلك فإن أحد اعضاء المجتمع المضيف يمنع النازحين في منطقة معينة من الوصول الى نقطة المياه لأنه يريد ان يستفيد المجتمع المضيف ايضا من المساعدة بعد الكوارث الطبيعية والسيول والنزاعات المسلحة والازمة الاقتصادية الراهنة وهذا يعتبر خطر حماية. تعد اليات التكيف السلبية مثل التسول ، تهديدا للحماية ، لانها غالبا ما تنطوي على الاكراه والعنف كما ادى إتلاف البنية التحتية للمياه والصرف الصحي والنظافة الصحية بسبب الازمة الراهنة السيول قد ادا إلى وصول المياه الملوثة إلى منازل المجتمع المضيف مما ساهم في زيادة التوترات بين النازحين والمجتمعات المضيفة إضافة لعدم تمكن الأشخاص النازحون داخليا في التجمعات وافراد المجتمع المضيف من الوصول إلى مركز مجتمعي كالمدارس او المرافق الصحية لاحتمالية وجود الغام واجسام غريبة ومتفجرة لم يتم نزعها بعد من جهة وتقيد حركة التنقل بسبب انقطاع الطرقات الواصلة الي تلك المرافق المجتمعية البعيدة خصوصاً الأشخاص ذوي الحركة المحدودة (كبار

السن وذوي الإعاقة والحوامل وما إلى ذلك) داخل / خارج التجمع.

كما ان مخيمات النازحين عرضة للسيول والامطار مما يجعلهم عرضة لمخاطر الحماية المحتملة كاتجراف خيامهم الهشة وفقدان وثائقهم كنتيجة لوضع المأوى مما سينتج عن حرمانهم من أي خدمات قد تستهدفهم او تقيدهم من الحركة

كل ذلك ينتج شعور الأشخاص النازحون والمتضررون داخليا بالقلق بشأن حرمانهم من الوصول إلى خدمة عاجلة محددة في المستقبل القريب.

جدول (29) يوضح تصنيفات الإعاقة								
الإجمالي	تصنيفات الإعاقة							العزلة
	مزدوجة	ذهنيا	ضعف بصر	مكفوفين	ضعف سمع	صم وبكم	حركيا	
76	12	20	10	3	6	10	15	بفرس
353	65	68	74	11	35	20	80	الحقل
430	18	128	40	14	18	57	155	القحاف
102	2	43	13	6	7	6	25	نمرة
642	49	165	88	17	69	60	194	بني
709	45	130	95	49	60	100	230	المراتبة
158	24	25	4	2	40	8	55	الجبل
249	23	68	30	23	15	20	70	البريهه
534	60	96	90	68	30	65	125	الوافي
199	14	49	28	13	22	23	50	بني
289	15	67	36	6	37	25	103	الشراجة
155	19	42	17	8	7	22	40	بني
451	33	150	54	3	49	27	135	عدينة
4347	379	105	579	223	395	443	1277	الإجمالي

المعاقين بالمديرية

عاقين وأسر يعولها معاقين ونساء :

من خلال الجدول (28) والرسم البياني اتضح أن:-

عدد المعاقين في مديرية جبل حبشي تمثل نسبة 2% البالغ عددهم (4297) معاق من إجمالي عدد السكان, وتتركز الإعاقة بشكل كبير جداً في عزلتي بني عيسى والمراتبه أكثرها في جانب الذكور, ويليهم بقية عزل المديرية أقله عزلة يفرس, وتتنوع أسباب الإعاقة بين وراثية وإعاقة حوادث, وتكثر في الإعاقة الحركية نتيجة إصابة بعضهم بالألغام, وهو ما شكله الصراع من معاناة دائمة لهؤلاء المعاقين, وقد تأثرت هذه الفئة بالأزمة الحالية تأثراً كبيراً فهي تحتاج لتدخل في تأهيل معرفي ومهاري لعدد (4287) معاقاً وتوفير الاحتياجات الخاصة بهم من كراسي عدد (1277) كرسي متحركاً وعاكز عدد (166), وسماعات عدد (747), وعلاج طبيعى وأدوية خاصة بهم بينما يبلغ عدد الأسر التي يعولها معاقين (1174) بنسبة 3% أغلبها في عزلة المراتبه وتندعم في عزلة الشراجه وعدد الأسر التي تعولها نساء (3256) أسرة بنسبة (8%), ويبلغ عدد الأرمال (2840) بنسبة 6% من إجمالي الفئة العمرية (19 فأكثر) أغلبها في عزلة المراتبه وأقلها عزلة نمرة وقد أثرة الأزمة الحالية على تلك الفئات المهدة بالمخاطر, والأشد فقراً في الجانب الصحي, والغذائي, والتعليمي وارتفاع للمواد الغذائية والمشتقات النفطية, وارتفاع سعر صرف العملة, وشحة المياه على عزل المديرية وهو مما جعلها تتجه للاقتراض (الانتمان) لسد احتياجاتها, مما زاد تلك الفئة أعباء إضافية وهم بحاجة لتدخلات سريعة في التوعية والتدريب والتأهيل وإنشاء مركز خاص بحالة الصم والبكم والدعم المادي والصحي, والأمن الغذائي والمشاريح الصغيرة/الأصغر, ومصادر دخل سبل المعيشة المدرة للدخل حتى تستطيع أسر المعاقين والأرمال والأسر التي تعولها نساء العيش في حياة كريمة

شريحة الفئات الضعيفة من النساء

في ضل الوضع الحالي تعتبر المرأة في مديرية جبل حبشي على وجه

الخصوص من الوفيات المستهلكة نظراً لقلّة الفرص المتاحة لها وبرغم التوسع

في عمليات التعليم في السنوات من 2001م-2021

إلا انه انحصر تعليم الفتيات بالمديرية إلى المرتبة الاساسية والثانوية فقط وهذا

لا يعني أن المرأة لا ترغب في مواصلة التعليم المهني أو الجامعي ولكنهم

محرومة من أبسط الحقوق وهو حق التعليم ونتيجة للعادات والتقاليد التي تعود

بأثارها الضارة علي حياة المرأة والكوارث الطبيعية والنزاعات المسلحة

وظروف المعيشة والازمة الاقتصادية الراهنة حالت دون تحقيق هذا الحلم الذي

يردد الفتيات بالمديرية لعدة أسباب ومعوقات منها عدم القدرة على الالتحاق

بالمعاهد المهنية والفنية نظراً لضعف الامكانيات تلك المعاهد الموجودة

بالمديرية وعدم قدرتها من استيعاب تلك الطالبات من جهة عجز الطالبات في

توفير مواجهة تطلبات الدراسة الجامعية وسط المدينة وفي مقدمتها السكن

الجامعي من جهة اخرى إضافة الي العادات والتقاليد التي تحرم الفتيات من

جدول (30) الفيات الضعيفة من النساء المهدة بالمخاطر بالمديرية		
النسبة %إلي إجمالي الفئات الضعيفة من النساء	عدد الحالات	نوع الفئات
58,4%	2986	الأرامل
18,3%	937	المطلقات
3,6%	185	المهجرات
2,1%	106	المعنفات
15,7%	803	المسنات بدون عائل
1,9%	96	متسولة
100%	5113	إجمالي أنواع الفئات

أبسط حقوقها يتزامن غياب الاهتمام بالتدريب والتأهيل بمديرية جبل حبشي حيث أن عدد سكان النساء بالمديرية

95858 ومنهن 937 مطلقات و2986 أرمال و96 متسولات و 106 معنفات و 2668 نساء يعلن أسر و 185

مهجورات إضافة الي اسباب العنف القائم على النوع الاجتماعي ضد المرأة كما أن الميول الكبير للنساء الغير متعلقات للمهن والحرف بالمديرية والتي تمكنها من الانتقال من الفئة المستهلكة الي الفئة المنتجة بجانب وجود شريحة واسعة في هذا القطاع تمثل نسبة 90 % من الفئات المهدة بالمخاطر وهم الأرامل والمطلقات المعنفات .

وقد أثرت الازمة الحالية علي تلك الفئات المهدة بالمخاطر والأشد فقراً بالجانب الصحي والغذائي والتعليمي وارتفاع

الفيات الضعيفة من النساء المهدة بالمخاطر بالمديرية

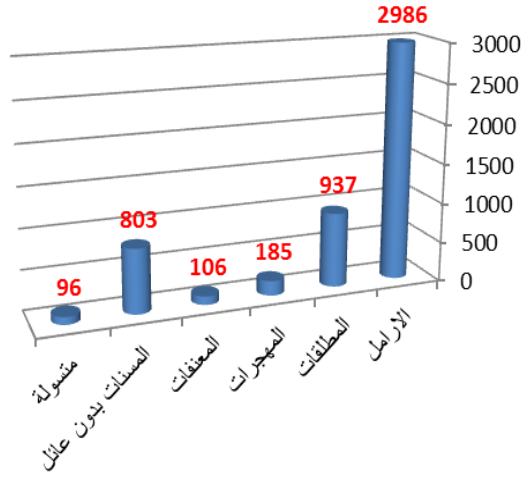

اسعار المواد الغانية والمشتقات النفطية وانقطاع شبكة الكهرباء والمياه علي مناطق المديرية وهو مما جعلها تتجه للاقتراض من الاهل لسد حاجاتها مما زاد تلك الفئة أعباء إضافية وهذاء يتطلب تدخلات سريعة في التوعية والتدريب والتأهيل ودعم المراكز الخاصة بالأشغال اليدوية من أجل توفير مصادر مدرة للدخل ومشاريع الحماية الاجتماعية وتسويق منتجاتها حتى تستطيع تلك الفئة من العيش بحياة كريمة ومن منطلق الاهتمام بقطاع المرأة بمديرية جبل حبشي لحمايتها

وعدم حرمانها من أبسط حقوقها وتأكيداً على الدور المحوري الذي يمكن من أن تقوم به في استخدام الموارد من خلال ادوارها المتعددة وينبغي تمكينها وإتاحة الفرصة لها لأن تنمية المرأة من أهم مجالات التنمية فقد قدمت المرأة العديد من الاعمال التنموية بالمديرية وتمثل الحرف والأشغال اليدوية ومهارات الحياتية مثال لما تقدمه المرأة الريفية في مجال التنمية وهذا مؤشر إيجابي على تحول المرأة الريفية في ظل برنامج التمكين من إمراه مستهلكة إلي إمراه منتجة ولها دور هام في تخفيف الأعباء المالية علي كل الأسر الضعيفة من خلال تسويق المنتجات التي تنجها من أعمالها اليدوية المختلفة .

سنة فأقل بلغ 102180 نسمة ويشكلون ما نسبته (49) % من إجمالي السكان بالمديرية

214501 نسمة كما أظهرت الدراسة أن الاطفال المهددون بالمخاطر بلغ عددهم 11998 طفل و يمثلون نسبة 9,4 % من إجمالي الاطفال بالمديرية حيث بلغت الاناث من الاطفال المهددين بالمخاطر أقل من 18 سنة عدد 5952 وتشكل نسبة 49,6% من نسبة اجمالي الفئات المهدة بالمخاطر بالمديرية وبلغ عدد الاطفال المهددين بالمخاطر من الذكور 6046 ويشكلون نسبة 50,4% من إجمالي الفئات المهدة بالمخاطر بالمديرية.

ثانياً صندوق الرعاية الاجتماعية

مقدمة عامة عن وضع صندوق الرعاية الاجتماعية بالمديرية

الحالات المستحقة ⁴	المعتمدة	حالات المنتظرة تحت الاعتماد	الحالات المقيدة بسجلات الطالبات	الحالات التي لم يشملها المسح
23510	10216	3600	3000	6694

ان شبكة الأمان الاجتماعي بمديرية جبل حبشي مثلها مثل بقية القطاعات تأثرت بالأزمة حيث زاد معدل الفقر، وظهرت أسر فقيرة جديدة، والأشد فقراً نتيجة تدهور وضعهم الاقتصادي ، والاجتماعي

أكثر وبالنظر إلى البنية التحتية للمكتب نلاحظ أنه يتكون من غرفة واحدة في الدور الثاني للمجمع الحكومي في مركز المديرية ، ومكتب الرعاية مثله مثل بقية المكاتب التي تأثرت بالأزمة فتم نقل مقر العمل المرفق جبل حبشي .مبنى جديد إيجار ويعمل في غرفة جماعية، وبدون كراسي ومكاتب للكادر الوظيفي الذي يتكون من (6) موظفين حاصلين ثلاثة منهم على مؤهلات جامعية، وواحد دبلوم

وواحد ثانوية وواحد بدون (حالة خاصة معاق) وأدت الأزمة إلى توقف مرتباتهم ، وإغلاق المكتب لسنوات ونتيجة لذلك توقف مستحقات المستفيدين من الرعاية الاجتماعية فزادت معاناة المستفيدين وارتفعت حالات الفقر في أوساطهم وفي المجتمع عامة ،وفي الجدول رقم (32) يبين وجود عدد(23510) حالات مستحقة منها(3600) حالة منتظرة ، وعدد (3000)مقيدة في سجل الطالبات ، وظهور حالات

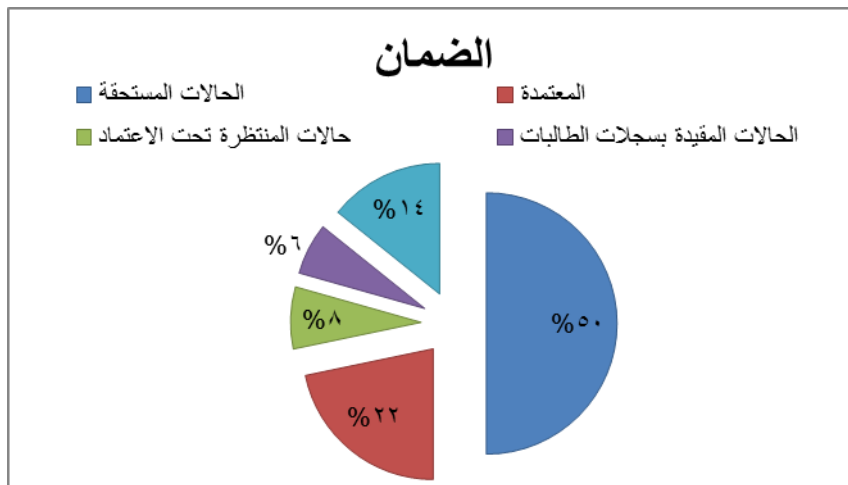

جديدة بسبب الأزمة لم يشملهم المسح والذي بلغ عددهم (6694) ، ونتيجة للأزمة فقدت الأسر المساعدات النقدية المقدمة من صندوق الرعاية والبالغ عددهم (10216) أسره في بداية 2015م، الأمر الذي يتطلب الأخذ بأيدي هؤلاء الفئة من خلال دعمهم بسبل عيش ومشاريع صغيرة ومنتجة ومهارات حرفية، ومهنيه لا يعادهم عن دائرة المأساة التي يعيشونها جراء الأزمة، والأمراض ، والأوبئة المنتشرة والظروف الصعبة التي يتجرعون مرارة العيش فيها ، ويتكبدون المعاناة وبلا شك فإن تلك الفئة هي المهمة فعلا ولا ينظر إليها، الأمر الذي زاد من معاناة الفقراء ، والمحتاجين ، وكبار السن ، والمعاقين ، والأرامل ، وتدني الوضع الاقتصادي لديهم ويعتبر شريحة معدمة ليس لديهم مصادر دخل يغطي الاحتياجات الأساسية وبسبب الأزمة أصبح صندوق الرعاية غير قادر على تقديم أي خدمة للمستفيدين ، والتي هي من مهامه الرئيسية، ونتيجة للأزمة فإن مكتب الصندوق تعرض للخراب ونهب للأثاث والمستندات ، وبطاقات المستفيدين ، والسجلات والكمبيوتر وغيره ..

جدول (33) يوضح مصادر الدخل الأساسي للأسر ⁵					عدد الأسر العزلة
هبات مساعدات إنسانية	الحيوانات	الأرض	الحرف/ المهن	الراتب الثابت	
67	13	76	221	89	يفرس
282	338	555	563	336	الحقل
146	212	387	1108	676	القحاف
325	142	523	186	12	نمرة
325	168	533	2229	1443	بني عيسى
739	450	852	1513	1334	المراتبة
57	95	395	310	228	الجبل
379	417	923	900	726	البريهة
358	940	1712	2356	430	بلاد الوافي
187	391	397	477	223	بني خولان
890	1901	1698	2024	765	الشراجة
296	228	267	1131	187	بني بكاري
253	765	1296	1242	529	عدينة
4304	6060	9614	14278	6978	المجموع
%12	%18	%28	%41	%20	النسبة

10-1- مصادر الدخل الأساسية للأسر والقوى العاملة:

من خلال الخارطة الاجتماعية الموضحة في الجدول رقم (33) والرسم البياني تبين أن :-

أغلبية أرباب الأسر تعمل في الحرف والمهن الذي يبلغ عددهم (14278) بنسبة لا تتجاوز (41%) وتمثل عزلة بلاد الوافي النسبة الأكبر للأسر التي تعتمد على الحرف والمهن ثم يليها عزلتي بني عيسى , والشرجة , ويليها بقية العزل بينما تعتمد بعض الأسر بنسبة (18%) على تربية الحيوانات والبالغ عددهم (6060) أسرة ويعتمد (20%) على الراتب الأساسي فقط البالغ عددهم (6978) أسرة، وهي تمثل نسبة ضعيفة جداً في حين يعتمد (28%) من إجمالي السكان البالغ عددهم (9614) أسرة على الأرض الزراعية , وهي تعتبر الدرجة الثانية بعد

الحرف والمهن، وهي زراعة تقليدية وموسمية في السنة مرة واحدة , وهي (الذرة والغرب) ولا تفي باحتياجاتهم ومردودها ضعيف جداً، بينما كثير منها تعرضت للانجراف والتدهور، ويعتمد (12%) من إجمالي السكان على الهبات والمساعدات البالغ عددهم (4304) نسمة،

مصادر كسب العيش

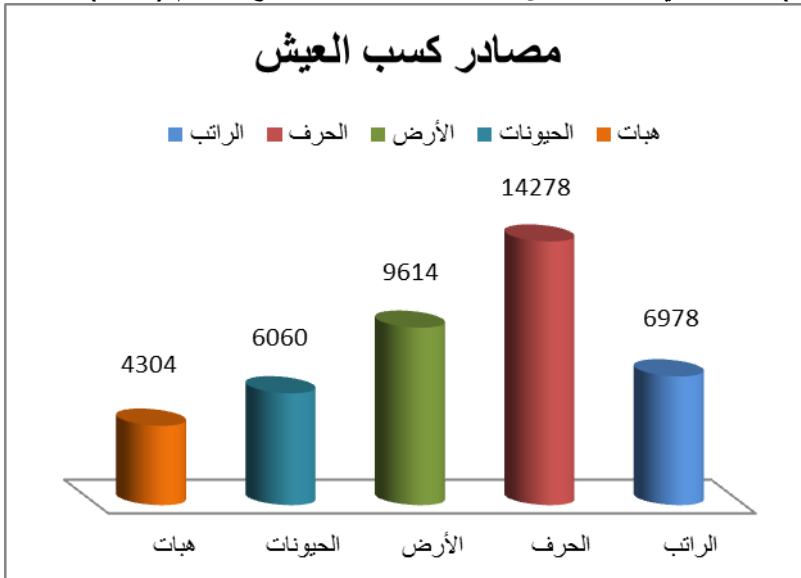

بالرغم من كل ذلك إلا أن البطالة عالية في المجتمع لغياب فرص العمل , إضافة إلى ذلك توقف رواتب الموظفين في القطاع الحكومي من المعلمين وغيرهم وتوقفهم عن العمل وتوقف الضمان الاجتماعي للأسر الفقيرة بسبب الأزمة الحالية وأصبحوا يعانون من ضعف القدرة الشرائية للمواد الأساسية وعدم القدرة على تأمين الغذاء لأسرهم لذا كان تأثير الأزمة كبير جداً على مصادر الدخل الأساسية من ناحية انقطاع المرتبات وتوقف أصحاب الحرف عن أعمالهم وتدهور الأراضي الزراعية وقلة الإنتاج الزراعي , والحيواني , ومما أدى لزيادة الأعباء على الأهالي فلم تستطيع عمل توازن بين الدخل

والإنفاق , وزادت معاناة الناس في ارتفاع المشتقات النفطية وارتفاع تكاليف المواصلات والمواد الأساسية التي تعتبر المصدر الأساسي في المجتمع . وباختصار فإن التوسع في الأعمال والأشغال اليدوية والمشاريع الصغيرة /الأصغر يمكن تمثل فرصة للتدخل في المستقبل القريب إلى جانب الأنشطة المرتبطة بالزراعة مثل تربية الحيوانات، وتدريب وتأهيل الحرفيين والمهنيين , وإصلاح الأراضي الزراعية،

ودعم المزارعين بالمحسنات الزراعية , والبذور الجيدة، وتوفير فرص عمل من خلال برنامج النقد مقابل العمل , والأشغال كثيفة العمالة كما أن أهالي المديرية بحاجة إلى تحسين وضعهم الاقتصادي من خلال دعمهم في مجال تربية الحيوانات وتأهيل مربّي النحل.

مصادر مدرة للدخل (من أجل تحسين فرص العمل لدى النساء على مستوى العزلة) :

يشير الرسم البياني الموضح للجدول رقم (34) أن:

جدول (34) يوضح مصادر مدرة للدخل للنساء						
اسم العزلة	خياطة	تطريز	حباكة يدوية	كوفير	النقش	بخور و عطور
يفرس	25	0	2	6	14	36
الحقل	51	30	33	21	43	86
القحاف	56	10	15	15	20	28
نمرة	30	2	1	3	5	7
بني عيسى	161	1	4	27	30	72
المراتبه	25	1	7	10	13	27
الجبل	13	0	5	2	8	9
البريهه	67	23	19	35	54	73
بلاد الوافي	29	10	7	6	13	43
بني خولان	23	0	5	3	11	5
الشراجه	0	0	0	0	0	0
بني بكاري	51	16	16	8	33	10
عدينة	146	19	37	34	51	46
الإجمالي	677	112	151	170	295	442

المشاريع الصغيرة المدرة للدخل من الأنشطة الهامة والحيوية في ظل الأزمة الحالية حيث يعتمد كثير من الأسر على الخياطة حيث بلغت عدد النساء العاملات في مجال الخياطة (677) امرأة يعملن لتوفير احتياجاتهن من المواد الغذائية بينما تتوزع بقية القوة العاملة من النساء على صناعة البخور، والنقش، والكوافير، والتطريز من أجل تحسين الظروف المعيشية في ظل تناقص الإنتاج الزراعي والحيواني وفرص العمل الأخرى بالنسبة للأسر الضعيفة التي تعولها نساء ومعاقين تأثر سلباً

في الجانب الغذائي، والتعليمي والصحي وإذا استمرت الأزمة قد تفقد هذه الأسر بعض أصول مواردها الاقتصادية؛

الذي يتطلب دعمهم بالمشاريع الصغيرة /الأصغر المدرة للدخل وتأهيلهم، ورفع قدراتهم وكفاءتهم، من أجل تحسين الحالة الاقتصادية لديهم، علماً بأن هذه الأعمال فردية ولا يوجد لديهم مركز نسوي في عزل المديرية يدعم مثل هذه الأشغال، لذا يتطلب بناء مركز نسوي يهتم بمثل هذه الأشغال في ظل وجود شغف مجتمعي.

مصادر مدرة لدخل لدى النساء

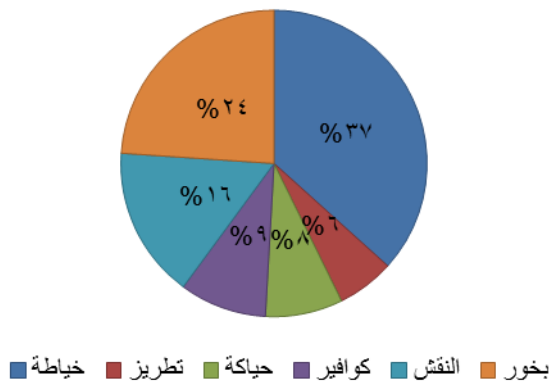

المستوى المعيشي (أداة التدرج حسب الثروة):

من خلال مخرجات الخارطة الاجتماعية الموضحة في الجدول رقم (35), وأداة التدرج حسب الثروة المطبقة وفق المعايير التي وضعت من قبل المندوبين والمندوبات وإسقاطها على جميع الأسر في المديرية يتضح أن:

تأثير الأزمة على هذه الفئات يتفاوت من طبقة لأخرى

حيث يبلغ عدد الميسورين في المديرية (1649) نسمة بنسبة (3%) ويرتكز أكثرهم كما يشير الجدول إلى عزلة بني عيسى حيث تعتمد هذه الأسر على التجارة والأراضي الزراعية بشكل نسبي وقد تأثرت الأراضي الزراعية لهذه الفئة تأثر منخفض بالسيول بسبب انشغالهم بالتجارة.

بينما طبقة المتوسطين البالغ عددهم (11145) نسمة بنسبة (26%) , وترتكز هذه الفئة في بلاد الوافي , ويليهم بقية العزل كلاً حسب كثافته السكانية وتأثرت هذه الفئة بالأزمة بشكل كبير وتحول كثير منها إلى الفئات الفقيرة لكنها حاولت إيجاد حلول تقليدية للمحافظة على الأرض , وتربية الحيوانات، و زراعة بعض الأراضي كمصدر للغذاء، وامتثال الأعمال الحرفية التقليدية من أجل تحسين دخلها وحصول البعض على مساعدات إنسانية و بعضهم قاموا ببيع ممتلكاتهم من ذهب و غيره، و الاقتراض من الأهل والأقارب الميسورين والهبات والمساعدات من الآخرين .

أما طبقة الفقراء البالغ عددهم (22507) نسمة بنسبة (52%) , وطبقة المعدمين والمهمشين البالغ عددهم (7229) نسمة بنسبة (16%) , وترتكز فئة الفقراء والمعدمين في عزلة بلاد الوافي ثم يليها عزلة المراتبة ثم بقية العزل حسب كثافتها السكانية، وقد اختلفت

هذه الفئة كذلك في تكيفهم ومواجهتهم للأزمة بين (إيجابي - سلبي) من الهجرة الداخلية والخارجية وبعضها إلى أماكن خطرة قد تؤدي

بحياتهم , وبعضهم باع ممتلكاتهم لتوفير احتياجاتهم الغذائية والاقتراض واستخدام الوسائل التقليدية في بعض أعمالهم , وبعضهم عمل في غير مجال عمله وبأجر يومي أقل فكان أثر الأزمة على هذه الفئة بشكل كبير جداً لذا لا بد من تحسين رأس المال حتى يتعافى المجتمع الريفي ويصمد أمام هذه الأزمة الشديدة .

جدول (35) يوضح المستوى المعيشي على مستوى عزل مديرية جبل حبشي

الفئات العزلة	الميسرون	المتوسطون	الفقراء	المعدمين
يفرس	28	275	502	142
الحقل	64	614	1123	318
القحاف	249	713	1746	855
نمرة	77	219	538	263
بني عيسى	374	1683	3241	935
المراتبه	171	1651	3017	854
الجبل	34	329	602	170
البريهه	101	976	1785	505
بلاد الوافي	205	1985	3628	1027
بني خولان	33	319	582	165
الشراجه	161	913	3061	1235
بني بكاري	60	578	1056	299
عدينة	92	890	1626	460
إجمالي المديرية	1649	11145	22507	7229

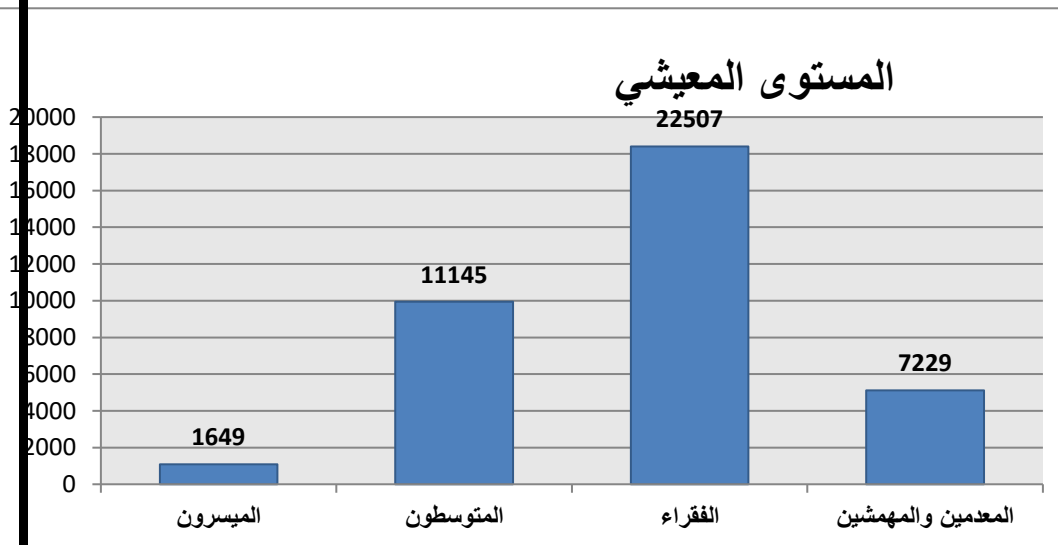
**المرأة:-**

لا شك أن قطاع المرأة قطاع واسع وكبير، يكثر الشرح فيه ولكنة لن يوفي المرأة حقها، فالمرأة نصف المجتمع ومربية النصف الآخر، وإذا ما جاء دور المرأة في ريف جبل حبشي فإنها تعتبر كل المجتمع، فهي الأم والزوجة، والاخت، والمزارعة، والمعلمة، والطبيبة، والمعيلة، فهي تقوم بكل هذه الأدوار وأكثر، وفي ظل الوضع الحالي تعتبر المرأة في جبل حبشي على وجه الخصوص من الفئات المستهدفة نظراً لقلّة الفرص المتاحة لها، وبرغم التوسع في عملية التعليم خلال السنوات الأخيرة من 2001م إلى 2020م إلا أنه أنحصر تعليم الفئات في المديرية إلى المرحلة الثانوية فقط، وهذا لا يعني أن المرأة لا ترغب في مواصلة التعليم الجامعي ولكنها محرومة من أبسط الحقوق وهو حق التعليم، ونتيجة للعادات والتقاليد التي تعود بآثارها الضارة على حياة المرأة وظروف المعيشة، والأزمة الراهنة حالت دون تحقيق هذا الحلم الذي يراود الفتيات بالمديرية لعدة أسباب وصعوبات منها:

(1) عدم القدرة على مواجهة نفقات الدراسة الجامعية، وفي مقدمتها السكن الجامعي في المدينة.

(2) العادات والتقاليد لأبناء المديرية التي تحرم الفئات من أبسط حقوقها.

(3) غياب الاهتمام بالتدريب والتأهيل للمرأة في مديرية جبل حبشي

(4) العنف القائم ضد المرأة.

(5) الميول الكبير للنساء الغير متعلّقات للحرف والمهن داخل المديرية والتي تمكنها من الانتقال من الفئة المستهلكة إلى الفئة المنتجة، كما أن هناك شريحة واسعة في هذا القطاع تمثل 90% من الفئات المهتدة بالمخاطر وهم (الأرامل - المطلقات - والمعنفات) وقد أثرت الأزمة الحالية على تلك الفئات المهتدة بالمخاطر، والأشد فقراً في الجانب الصحي، والغذائي، والتعليمي وارتفاع للمواد الغذائية، والمشتقات النفطية وانقطاع شبكة الكهرباء، والمياه على عزل المديرية وهو مما جعلها تتجه للاقتراض من الأهل لسد احتياجاتها مما زاد تلك الفئة أعباءً إضافية، وهذا يتطلب تدخلات سريعة في النوعية والتدريب، والتأهيل وإنشاء مركز خاص بالأشغال اليدوية، من أجل توفير مصادر مدرة للدخل، ومشاريع الحماية الاجتماعية وتسويق منتجاتها حتى تستطيع تلك الفئة من العيش في حياة كريمة.

ومن منطلق الاهتمام بقطاع المرأة في جبل حبشي وحمايتها وعدم حرمانها من أبسط حقوقها وتأكيداً على الدور المحوري الذي يمكن أن تقوم به في استخدام الموارد من خلال أدوارها المتعددة ينبغي تمكينها، وإتاحة الفرصة لها.

ويعد تنمية المرأة من أهم مجالات التنمية فقد قدمت المرأة الكثير من الأعمال التنموية في المديرية وتمثل الحرف والأشغال اليدوية والمهارات الحياتية، مثال لما تقدمه المرأة الريفية في مجال التنمية، وهذا مؤشر إيجابي على تحول المرأة الريفية في ظل برنامج التمكين من امرأة مستهلكة إلى امرأة منتجة، ولها دور هام في تخفيف الأعباء المالية على كاهل الأسرة في حالة تسويق المنتجات التي تنتجها المرأة من أعمالها، ويتكون قطاع المرأة من موظفة واحدة ولكنه يضم فريق تنموي مكون من (13) امرأة متطوعة، (4) إداريات وهذا الكادر تأثر في الأزمة فلا يستطيع التحرك بسبب ارتفاع أجور النقل والمشتقات النفطية وغلاء المعيشة التي أثقل كاهله، وكل هذا يستدعي التدخل بدعم الكادر ودعم النشاط النسوي والتدريب والتأهيل

عدد الحالات	نوع الفئات
2840	الأرامل
937	المطلقات
185	المهجرات
106	المعنفات
803	المسنات بدون عائل
96	متسولة

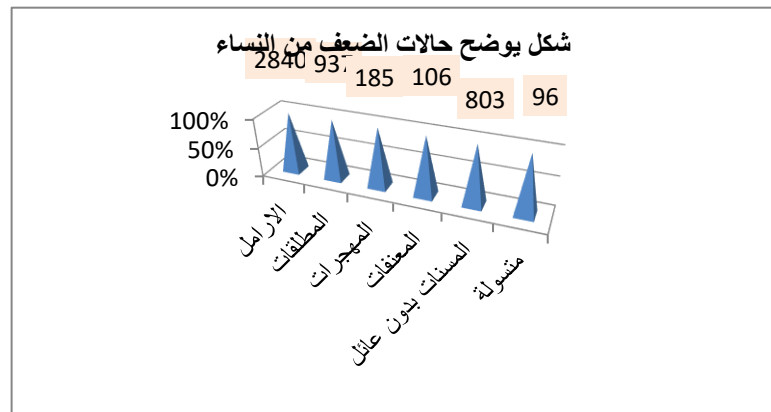

1- شؤون المرأة بالمديرية

الشباب والرياضة:

قطاع الشباب والرياضة من القطاعات الحساسة في المديرية وغيرها من المديريات ، بل والمحافظات وقد لاقى هذا القطاع الكثير من النسيان قبل الأزمة وتأثر كثيراً بعد الأزمة ، إذ يوجد لدى المديرية حالياً اثني عشر نادي رياضي (12) جميعهم تحت التأسيس وتتوزع على عزل (بني بكاري، والمراتبه، وبني عيسى، ويفرس، والشراجه، وبلاد الوافي، ونمره، والقحاف، والبريهه، والحقل، وبني خولان، ونادي المديرية)، حيث اقتصر البنية التحتية للرياضة في المديرية على وجود ملعب رسمي في عزلة الشراجه محوش بالبلك فقط، وغير مكتمل بنيته المتمثلة بمقر للنادي أو تجهيز الملعب من ملحقات ومدرجات وعشب وصالة رياضية ، كما تم انشاء مؤخراً عدد من الملاعب خلال فترة الأزمة بدعم من القطاع الخاص والأهالي، حيث تم التبرع بمساحات واسعة للملاعب الرياضية، وتم التجهيز الأولي لها والمتمثل بعملية المسح وبناء الجدران الساندة، وقد تركز ذلك في البنية المؤسسية وتعتبر ملاعب ترابية محلية، وهم (ملعب نادي النور الرياضي بعزلة بني بكاري، وملعب السعيد بعزلة المراتبه، وملعب الجربين بعزلة بلاد الوافي) وهم بحاجة إلى استكمال وتجهيزات من ملحقات ومدرجات جماهيرية ومستلزمات وأدوات رياضية وأثاث ، فيما لاتزال بقية العزل في المديرية تمارس النشاط الرياضي من خلال ملاعب ترابية مؤقتة كونه لا يوجد أراضي مملوكة أو متنازل بها كملاعب رياضية رسمية ، وعلى الرغم من الدعم الخاص المقدم لإنشاء المراحل الأولى للملاعب الرياضية إلا أنه لا يوجد مقرات مجهزة للأندية حالياً، أو صيانة دورية للملاعب الترابية التي تعرضت للتخريب نتيجة سيول الأمطار في ظل انقطاع تام للدعم الحكومي والنفقات التشغيلية، وهذا يتطلب دعماً وتحفيزاً ورعاية تامة للشباب، وإصلاح الأندية والملاعب وتجهيزها بجميع الأدوات والمستلزمات الرياضية .

وعلى الرغم من اعتماد فرع لمكتب الشباب والرياضة في المديرية خلال الفترة الأخيرة إلا أنه لا يزال عبارة عن مدير فرع وسكرتير وجهاز فني واحد غير موظف، ولا يوجد مبنى او مقر رسمي لفرع مكتب الشباب والرياضة، ويفتقر لا بسط الإمكانيات الأساسية والأثاث والتجهيزات الإدارية والفنية مع توقف المخصصات والنفقات التشغيلية الذي تمكنه من القيام بكافة المهام المناط به وضمان استمراريتها، ويمارس أعماله في إدارة المديرية، وينعكس نتاج هذا التأثير على الأنشطة والفعاليات الشبابية والرياضية والأندية والملتحقين بها والجهاز الفني، خصوصاً مع تردي الأوضاع المعيشية وانقطاع الدعم الرسمي، واستمرار ذلك أدى بمنتهى بعض الأندية ومقدمي الخدمة إلى البحث عن مصدر دخل بديل أو العمل بالأجر اليومي أو الهجرة الداخلية من أجل توفير متطلبات سبل العيش .

وتعد فئة الشباب الفئة الأهم بالمجتمع والمستفيدة من القطاع الرياضي بشكل خاص، وقد وقع عليها الضرر نتيجة عدم الاستمرار في تنظيم فعاليات النشاط الرياضي الرسمي، لاسيما مع عدم وجود مكاتب متنوعة بديلة أو متاحف ومراكز شبابية في المديرية، وتعتبر ليست الفئة الوحيدة المتضررة فهناك الأطفال وكبار السن المحبين لإقامة مثل هذه الأنشطة والفعاليات الرياضية التي تعتبر بالنسبة لهم كترويح عن النفس وملتقى للتعرف وتبادل المعارف والمواهب والمهارات وغرس قيم الالفة وتعزيز أواصر المحبة والإخوة في أوساط المجتمع، وعدم استمرار مزاولة هذه الأنشطة والفعاليات الرسمية يضع مرتاديه ومحبيها أمام تحديات صعبة وخيارات مفتوحة ليست جيدة للالتحاق بها .

خلاصة وضع قطاع الشباب في المديرية:

إن وضع قطاع الشباب والرياضة الذي توقفت خدماته الرياضية والثقافية في المديرية بشكل تام بسبب الأزمة، وعلى الرغم من تفعيله وتنشيطه خلال العامين الماضين بإمكانات شحيحة من القطاع الرسمي، ودعم نوعي من القطاع الخاص والمجتمع، باستثناء بعض الأنشطة المدرسية والدوريات الرياضية التي تقام في بعض العزل بمجهود شخصي، ودعم مجتمعي،

وتعثر استكمال تجهيز الملاعب الرياضية الذي كان المجتمع بدأ بانثائها العام الماضي، وعدم استمرار النشاط الرياضي بالمديرية، يجعل شبابنا أمام أمر صعب وعرضة للانحراف والانخراط في أعمال سيئة، وهو وضع يمكن أن نصفه بالكارثي، خاصة وأنه يلامس أكبر وأهم شريحة في المجتمع، فعدم توفر بنية مؤسسية وملاعب مجهزه ومؤهلة، ومقر رسمي لمكتب الشباب والرياضة ونفقات تشغيلية، يضع شبابنا أمام تحديات صعبة، فمقابل النشاط الرياضي، والثقافي، والمسابقات المتنوعة، والمراكز الصيفية، والمهرجانات، هنالك التحاق بأعمال قد تؤدي بحياتهم خارج القانون وبعيداً عن تقاليد مجتمعنا وقيم ديننا الاسلامي الحنيف.

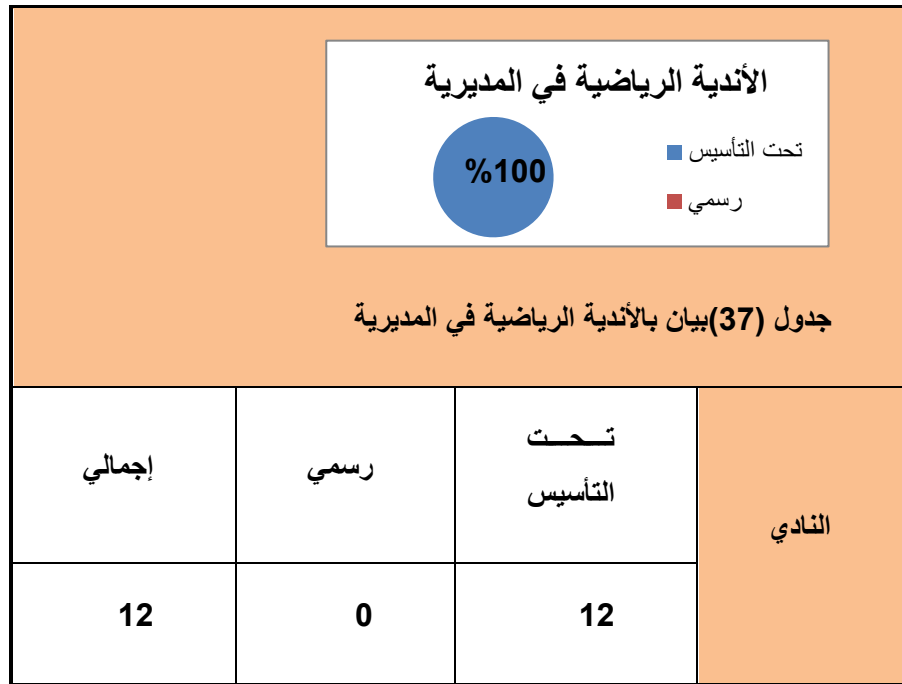

الأحوال المدنية والسجل المدني:

تعتبر إدارة الأحوال المدنية من الإدارات المهمة بالمديرية كونها الملامسة خدمة المواطن وتعتبر من أهم الإدارات الخدمية والإيرادية فإثبات الهوية وشهادات الميلاد وشهادات الوفاة هي أبرز الخدمات التي تقدمها إدارة الأحوال المدنية.

ويمثل نشاطها هذا أهمية كبيرة في عملية التوثيق والحصول على المؤشرات والإحصائيات ، إلا أن نشاط هذه الإدارة قد تأثر بشكل كبير ومباشر خلال فترة الأزمة لتوقف أعمال وأنشطة المراكز الرئيسية للأحوال المدنية والذي أثر بشكل سلبي على مستوى فرع الأحوال المدنية بالمديرية كما أثرت الأزمة بشكل كبير على المستفيدين من هذه الخدمة والتي لا تزال حتى الآن.

نتيجة لما يتعرض له المواطنين من معاناة وزيادة التكاليف للوصول الي مقر الاحوال المدنية بالمحافظة للحصول على خدمة الرقم الوطني ، الأمر الذي يتطلب تدخلاً عاجلاً من خلال الآتي:

بناء فرع لادارة الاحوال المدنية بالمديرية في مفرق جبل حبشي -

-اعتماد و توفير مركز الإصدار الآلي الخاص ببطائق الأحوال الشخصية الالكترونية

- استمرار التدخلات التي إنقطعت في ظل الأزمة في مجال منح شهادات الميلاد المجانية بالتنسيق مع الأحوال المدنية

المجال		البنية المؤسسية
القطاع		مباني ومنشآت السلطة المحلية
ومكوناتها الخدمة	الخدمة	الأحوال المدنية والسجل المدني
	عدد الغرف	3 غرف 2 حمامات 1 مطبخ
نوع المبنى	حكومي	
	حكومي مستأجر	
	إيجار	



-القطاع الانتاجي/الاقتصادي:

الإنتاج الزراعي:

تُعتبر الزراعة والثروة الحيوانية مصدراً أساسياً للغذاء في مديرية جبل حبشي , ومصدراً للدخل وتوفر فرص عمل للعاطلين عن العمل، وتندمج منتجاتها بالصناعة وتُعتبر مصدراً مالياً للعديد من أرباب الأسر- مثل الجبن الذي تشتهر فيه مناطق من جبل حبشي أهمها عزلة بني عيسى – ومنظراً جمالياً طبيعياً- وتحدّ من نسبة التلوث في الهواء وتخفيف درجات الحرارة المرتفعة والرطوبة في الجو الحار و الحد من انجراف التربة, و تخفيف حدة الرياح , وتساهم في تحقيق الأمن الغذائي، ويمتاز جبل حبشي بتنوع في المحاصيل الزراعية، منها التقليدية وهي بنسبة (50%) مثل (الحبوب الذرة والغرب والدخن والجلجل)، والنقدية بنسبة (40%) مثل (القات – البن)، والبقوليات بنسبة (1%) مثل (الذجر – والفاصوليا والفول) والفواكه بنسب (9%) مثل (الخربش والجوافة والماتجو)، وتعاني الزراعة من عدة مشاكل أبرزها:

مشاكل التصحر، وانجراف التربة بشكل كبير بسبب السيول والإهمال، وذلك لضعف الإمكانيات والحياة الصعبة نتيجة الأزمة الراهنة التي أثره على الإنتاج الزراعي والحيواني بشكل مباشر من ارتفاع أسعار المبيدات وضعف البذور المحسنة , وارتفاع أسعار المشتقات النفطية، وتوقف المضخات، وشحة حصاد مياه الري والمرعى، كل ذلك أدى إلى الإهمال، وانجراف التربة، وتدهور المدرجات الزراعية، وضعف في تربية الحيوانات، وكذلك الاحتطاب الجائر الذي أجهد التربة، من خلال الإفراط في زراعة المحاصيل التي تسبب ذلك مثل تكرار زراعة محصول واحد وعدم اتباع الدورة الزراعية ، ونقص أساليب التكنولوجيا المتطورة والحديثة في الزراعة، والزحف العمراني على حساب القطاع الزراعي والاعتماد على الأمطار فقط لري المزروعات، مما أدى إلى انخفاض المستوى الإنتاجي .

وتُعتبر الثروة البشرية من أهم عوامل نجاح الزراعة وقيامها، حيث إنّ الفلاح وعمال الزراعة ذوي الخبرة في هذا المجال من العناصر المؤثرة في ضمان إنتاج جيد للمزروعات, وهم قليل والكثير لا يملك الخبرة الكافية في ذلك , وإنما أجبرتهم الأزمة على العمل في هذا المجال ويحتاجون إلى كثير من التأهيل والتدريب ودعمهم بالبذور المحسنة، ومكافحة الآفات الزراعية، واستصلاح الأراضي الزراعية، عبر برنامج الإشغال كثيفة العمالة والنقد مقابل العمل، وبرامج آخر وكذلك تأهيل قنوات الري و مصادر المياه حتى يتحسن الإنتاج الزراعي والحيواني.

مخطط المساحات الزراعية بالهكتار:

مقارنة بين كمية الإنتاج للمحاصيل المزروعة لعام 2021/ 2024 م

إسم المحصول	الإنتاجية المثلى للحصول طن /هكتار /سنه	الإنتاج الفعلي لعام 2022/2021 م	الإنتاج الفعلي لعام 2023/2024 م
حبوب	6	3	1
نقدي (بن)	2.5	1	0.5
فواكة (جوافة +منجو)	15	8	2
بقوليات(فاصوليا	2.5	1	0.5

مخطط يوضح المساحات الزراعية على مستوى عزل المديرية 2025م



	البريهه	بكاري	عدينة	يفرس	الجبل	الحقل	خولان	الشراجة	الوافي	المراتبية	عيسى	الفحاف	نمرة
■ مساحة الأرض الكلية للحائزين / هكتار	245	520	930	4	326	68	350	2850	1770	298	465	1069	146
■ مساحة الأراضي الصالحة للزراعة / هكتار	245	520	930	3.51	270	68	350	2850	1770	13.7	456	1069	34
■ مساحة الأراضي المزروعة / هكتار	190	520	630	3.51	270	68	350	2850	1770	10.32	456	997.5	34
■ مساحة الأراضي المروية من الأمطار / هكتار	190	0	0	0	270	68	200	2850	1770	28.3	200	997.5	34
■ مساحة الأراضي المزروعة حبوب / هكتار	33	367	320	0.4	0	23	185	1885	700	7.045	225	912.9	29
■ مساحة الأراضي المزروعة بقوليات / هكتار	8	0	40	1.1	0	4	1	15	0	0.2	10	1.5	1
■ مساحة الأراضي المزروعة محاصيل نقدية / هكتار	149	95	270	1	270	40	64	600	895	2.2	220	67	1
■ مساحة الأراضي المزروعة فواكه / هكتار	0	58	0	1	0	1	100	250	175	0.85	1	16.5	2

من الجدول السابق نلاحظ انه في عام 2021م -2022م بأن الانتاجية الفعلية لمحصول الحبوب انخفضت كميّة الانتاج المطلوبة والمثلّي بنسبة 50% للحبوب ونسبة 60% لمحصولي البن والبقوليات وبنسبة 46.47% لمحصول الفاكهة

وزادت نسبة الانخفاض الكميّة الانتاجية الفعلية في عام 2023-2024م بنسبة 83.33% للحبوب وبنسبة 80% للبن والبقوليات

و بمعدل 86.67% للفاكهة عن كميات الانتاج المثلّي

* تحليل المشكلة :

- الإنتاج الفعلي لكل هكتار للمحاصيل المزروعه في المديرية البن والبقوليات ---والفاكهة--- والحبوب-منخفض بشكل كبير

- التكاليف الفعلية لكل هكتار مرتفعة- سعر البيع لكل هكتار منخفض

حصص الاراضي الزراعية المعرضة للانجراف في مديرية جبل حبشي وفقاً لترتيبها

اهم المشاكل	مساحة الارض المتروكة للانجراف	مساحة الارض الصالحة للزراعة	المساحة بالقصبة	الأراضي الزراعية المنجرفة والمعرضة للانجراف			العزلة
				المسار	النسبة %	القرية	
	16800	7206	24006	1	70%	وادي البئر	بني عيسى
	5623.3	5623.8	18646	1	30%	وادي الاحمر	
	7062.5	7062.5	14125	2	80%	بني ملك	
	8393.5	8393.5	16787	2	50%	الشارق	
	644	966	1610	2	40%	نجد عقاب	
	6919.5	16145.5	23065	3	30%	الشعيب	
	51445.8	21282	85734	1	60%	بني خيله	بلاد الوافي
	48010.9	20576.1	68587	1	70%	وهر	
	6858.8	10288.2	17147	2	40%	الحجر	
	41152	61728	102880	2	40%	الحدادين	
	60356.8	90535.2	150892	3	40%	ميلات	
	15000	21282	36282	1	40%	السعيد	المراتبه
	17000	8000	25000	2	68%	الخلفة	
	51607	30444	82051	3	60%	حراز+الجند	
	1442	619	2061	1	70%	المشجب	الشراجة
	1587	1587	3174	1	50%	الصهيه	
	748	949	1697	2	79%	البرحه	
	39506	59259	98765	2	40%	العغيره	
	5925.6	8888.4	14814	2	40%	الاشروح	
	3814.4	5721.6	9536	2	40%	الزريبه	
	17707	17708	35416	2	50 %	مدهافه	بكاري
	15167.5	15166.5	30333	1	50%	الحبيل	
	7200	4800	12000	1	40%	وادي مكسب	القحاف

الثروة الحيوانية:



من خلال الجدول رقم (40) والرسم البياني يتبين أن

يعتمد سكان المديرية على تربية المواشي كمصدر أساسي لمعظم الاسر حيث يتركز تربية المواشي عزلة بني عيسى بشكل كبير، يليها عزل الشراجة وبلاد الوافي ثم بقية العزل حسب الكثافة السكانية ؛ وهي تعتبر من المصادر الأساسية لدخل الأسر حيث تعتمد أغلب الأسر على تربية الأغنام بشكل كبير وخاصة الأسر التي تعولها نساء وتواجه الثروة الحيوانية مشاكل متعددة ، مثل انتشار الأمراض وكثرة الوفيات وقلة المراعي بسبب تدهور الأراضي الزراعية الناتجة عن ارتفاع المشتقات النفطية جراء الأزمة الحالية وعدم قدرت الأهلي على توفير المياه للأراضي الزراعية ، لذا يتوجب تفعيل دور الإرشاد الزراعي ، وإعطاء هذه العزل اهتماما كبيرا في تطوير الأعمال والمشاريع من خلال دعم مشاريع تربية الحيوان ، وبيع المنتجات في الأسواق وتدريب المستفيدين في ذلك ومنحهم سلالات جيدة من المواشي مثل الماعز والغنم والأبقار ودعمهم بسبل العيش المختلفة لتحسين مستواهم المعيشي .

جدول (40) يوضح حيازة الثروة الحيوانية على مستوى العزل المديرية					
العزلة	الاغنام	الابقار	الجمال	الدواجن	خلايا
بفرس	676	142	1	419	9
الحقل	9120	242	36	2912	828
الفحاف	9257	1114	31	69582	3086
نمره	1091	215	1	218	3760
عيسى	11500	1834	17	7538	1800
المراتبة	11250	2850	35	1473	4000
الجبل	210	115	0	18	8
البريهة	2153	111	1	185	736
الوافي	11123	83	60	3832	1704
خولان	746	190	1	519	5
الشراجة	8985	434	47	2626	770
بكارى	868	248	3	416	41
عدينة	3600	859	1	197	1500
الاجمالي	70579	8427	234	89935	18247

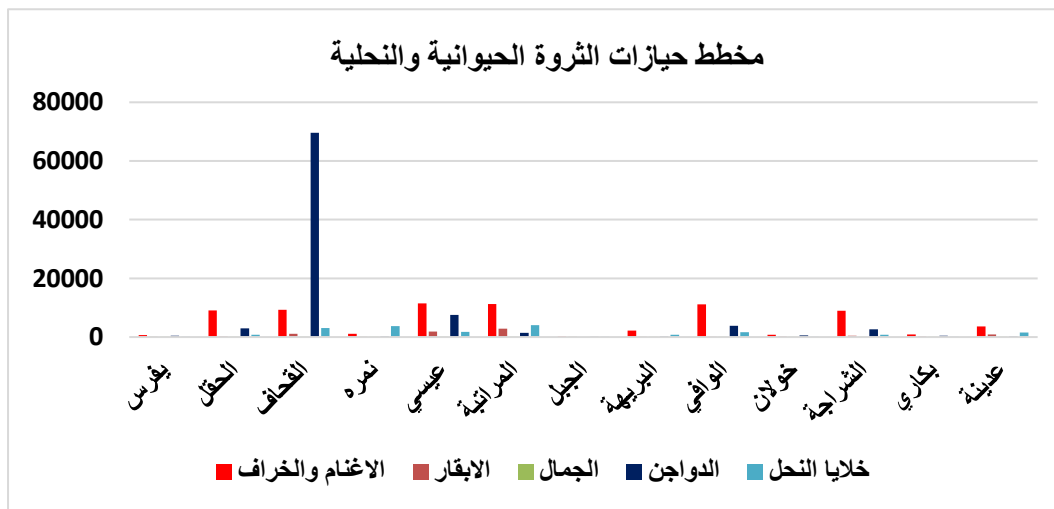

ويعد فرع مكتب الزراعة ضمن مجموعة مكاتب في المجمع الحكومي في عزلة يفرس ويتكون المكتب من غرفة واحدة تحتوي على الأثاث المبين بالجدول رقم (41) ويضم المكتب عدد (13) موظف ومراكز إرشادية عدد (2) مراكز في عزلتي المراتبة والشرجة.

جدول (41) الكادر الزراعي ومراكز الإرشاد

الموظفين	العدد	التخصصات	مكونات القطاع	مراكز الإرشاد
13	3 / بك 9 / فني	مهندسين بكالوريوس زراعة دبلوم بعد الثانوية	غرفة واحدة 4 مكاتب 4 كراسي 2 دواليب قائمة	2 في عزلتي المراتبة والشرجة

والفرع بحاجة إلى تأثيث وصيانة للأثاث المتواجد حالياً ، وتدريب وتأهيل الكادر بمجموعة من الدورات لبناء القدرات لدى الموظفين ولقد أثرت الأزمة على الموظفين العاملين بالفرع من حيث انقطاع مرتباتهم الأمر الذي أجبر العاملين بالفرع الذهاب إلى العمل بمناطق أخرى لتغطية متطلباتهم الضرورية وكذلك قلة النفقات التشغيلية للفرع كل هذا أثر على أداء الموظفين في المكتب.

ولا تزال المديرية تعاني من الجفاف لمصادر المياه الخاصة بري الزراعة ، وأثرت الأزمة حالياً على القطاع الزراعي من حيث ارتفاع أسعار البذور والأسمدة، وارتفاع أسعار المشتقات النفطية، الذي أدى بدوره إلى إهمال الأراضي الزراعية نتيجة لارتفاع أسعار حراستها وزراعتها، وهو ما أدى بدوره إلى التأثير على القطاع الحيواني بسبب انعدام المراعي وارتفاع أسعار الأعلاف ، مما اضطر الناس لبيع الثروة الحيوانية أو إشراكها كل ذلك الضعف في الثروة الحيوانية والإنتاج الزراعي أدى إلى تضاعف الفجوة الغذائية لأن الزراعة والثروة الحيوانية تُعتبر مصدراً أساسياً للغذاء، وتعتبر المديرية من المديريات التي تمتلك مساحات زراعية كبيرة، وثروة حيوانية ، كما هي في إحصائيات مكتب الزراعة بالمديرية وتقارير الفرق الميدانية كما هو موضحة بالجدول السابقة .

ومن ذلك الضعف في الثروة الحيوانية والإنتاج الزراعي زاد تأثير الأزمة على الفئات الضعيفة (الفقراء والمعدمين والمهمشين) تأثيراً كبيراً وقاسياً والبالغ عددهم (23510) أسرة بنسبة (55%) من إجمالي الأسر، وقد اختلف تأثرهم بالأزمة وتكيفهم بها بين (إيجابي - سلبي)، ولم يستطيعوا إصلاح أراضيهم الزراعية أو إبقاء ثروتهم الحيوانية، فبعضهم باع منها ولجئ إلى الهجرة الداخلية والخارجية وبعضهم إلى أماكن خطيرة ، وبعضهم باع مذكراته لتوفير احتياجاتهم الغذائية والاقتراض (الانتمان)، واستخدام الوسائل التقليدية في بعض أعمالهم ، وبعضهم عمل في غير مجال عمله وبأجر يومي أقل مما يستحقه، فكان أثر الأزمة على هذه الفئة بشكل كبير جداً وهم بحاجة لتحسين رأس المال البشري وتأهيله وتدريبه، حتى يتعافى المجتمع الريفي ويصمد أمام هذه الأزمة الشديدة، وجرى ذلك تدهورت الأراضي الزراعية، ولم يستطع الأهالي إصلاحها بسبب ضعف موارد الدخل الناتج عن الأزمة الحالية ، مما أدى إلى ضعف الإنتاج الزراعي والحيواني ومن خلال الخارطة الاجتماعية للسكان يتضح أن:

هناك توسع عمراني على حساب الأراضي الزراعية ، وتوسع زراعة القات في جميع العزل ، وهذا يتطلب التوعية وإصلاح المدرجات في المناطق الجبلية ودعم بعض مالكي الأراضي الزراعية في بذور زراعية محسنة وخاصة التي تقترب من مزارع القات وعمل خزانات وحواجز مائية.

خلاصة قطاع الزراعة والثروة الحيوانية:

إن المتأمل للوضع الزراعي بالمديرية يجد حجم المعاناة التي يمر بها المزارعون من جهة، والذي انعكس آثرها على السكان بشكل عام من جهة أخرى، وارتفاع أسعار الوقود ، وارتفاع أجور الحراثة، وأسعار البذور والأسمدة والمبيدات مع مخاطر الوضع الأمني ووقوع بعض مناطق المديرية في أماكن النزاع ونزوح الكثير من السكان كان له الأثر البالغ في تدهور وضع الزراعة وتراجعها بشكل كبير، وتدهور الطرق، و المراكز الخدمية، وانعدامها في بعض المناطق، وصعوبة التنقل ونقل السلع إلى المستهلك، وعدم توفر مشاتل بالمديرية، وانتشار الآفات الزراعية، وغيرها أدى إلى تدهور الأراضي الزراعية ونقص عدد المزارعين وارتفاع نسبة



الصناعة والتجارة

يعتبر قطاع الصناعة والتجارة في المديرية قطاعاً هاماً اقتصادياً وحرفياً حيث يقوم ببناء الاقتصاد والاستثمار في المديرية وازدهارها، ويخدم الأهالي بشكل مباشر مثل حماية المستهلك، الحفاظ على سلامة المستهلكين للسلع في الأسواق والرقابة والتفتيش على أسعار السلع وضبط المقاييس والجودة للسلع والمنشآت المنتجة في إطار اختصاص الفرع، كما أنه يعتبر رافداً من روافد الإيرادات المحلية ويعتبر بنية أساسية في رفع مستوى الدخل وإيصال المواد واحتياجات الناس وهذا القطاع يؤثر ويتأثر بكل أزمة أو تنمية، وكما يعتبر أهم الركائز الأساسية لخدمة المجتمع وتطوره ووحدة بناء أساسية لرفع مستوى حركة الاقتصاد والإنماء والتطور في المديرية، ونظراً لأهمية هذا القطاع الحيوي فإنه يتأثر بعدة مؤثرات وانعكس ذلك سلباً على حياة المواطنين وقد أدى إلى تدني القوة الشرائية لديهم.

وتأثر هذا القطاع الحيوي بالأزمة حيث أصبحت التجارة في تدني في بعض مناطق المديرية، وهي المناطق التي تأثرت بالنزوح والصراعات وفي المقابل تأثر هذا القطاع تأثيراً ايجابياً نسبياً في مناطق أخرى حيث أصبحت تجارة المواد الأساسية للمديرية شمال المحافظة تأتي من من الخط الرئيسي للمديرية الواصل بين المديرية الأخرى، وفي قطاع الصناعة أيضاً كانت توجد بعض الورش في أطراف المديرية وقد تأثر بالأزمة تلك الصناعة وتوقف بعضها، مما أدى إلى تدني هذا القطاع بالمقابل نشط هذا القطاع في سوق المفرق وتطور نسبياً وفتحت الورش بمعنى تأثر بالأزمة ايجابياً وانتقل التجار في أماكن الصراع إلى سوق المفرق مما أدى إلى ازدهاره نسبياً، لكنهم يعانون من صعوبة توصيل الخدمات والبضائع من أماكن بعيدة ومسافات طويلة بعضها من دمنة خدير وتم بطرق وعرة وخطيرة وبعضها من عدن وهي كذلك تمر بمناطق شديدة الخطورة كهيجة العبد وطريق المقاطره إضافة إلى ذلك ارتفاع أسعار المواد الغذائية من ناحية وارتفاع المشتقات النفطية من ناحية أخرى مما أدى إلى ارتفاع اسعار السلع الغذائية والإنتاجية وزاد في معاناة المجتمع .

ومكتب الصناعة يتكون من غرفة واحدة في مجمع المديرية بمنطقة يفرس، وقد تأثر بالأزمة وتم الانتقال إلى المبنى المستأجر مبنى السلطة المحلية في مفرق جبل حبشي ضمن مكاتب السلطة المحلية حيث يفتقر المكتب إلى أدنى مستوي التجهيزات، وقد أثر ذلك على عمل المكتب فلم يستطع القيام بمهامه.

واستمرار الأزمة أثر سلبياً على موظفي المكتب البالغ عددهم (4) موظفين بانقطاع رواتبهم وحاليا قلة الراتب وارتفاع الاسعار الي حد لا يفي بتوفير المواد الضرورية الأساسية وتوقفهم عن اعمالهم ونزوحهم من مناطقهم مع تدهور سعر الريال اليمني إلى صعوبة الخروج والمتابعة لبعد بعض الأسواق والتجار، أدى ذلك إلى تفاقم معاناة الكادر العامل وتدني ظروفهم المعيشية دون أي نظر لتلك المعاناة، وتأثر بعض التجار والمواطنين في أواخر المديرية من جهة الغرب والمتواجدين في مناطق صراع إلى النزوح وفقدان تجارتهم وممتلكاتهم، وفي المقابل أثرت الأزمة سلبياً على المواطنين من حيث ارتفاع الأسعار وقلة الدخل وتدهور سعر العملة، وتدهور بعض الطرق وصعوبة وصول المواد الغذائية، وارتفاع قيمتها، وتسبب ذلك في ظهور الانعدام الغذائي، وظهور حالة الفقر، وتدني مستوى التجارة والعمل الاستثماري وتدني مستوى دخل الفرد وتفاقم معاناة المواطنين في المديرية وزيادة الفئات المهددة بالمخاطر بين أبناء المديرية بشكل كبير، وتأثر التجار المتواجدين في وسط المديرية وأطرافها الغربية، (تجار التجزئة) سلباً لارتفاع الأسعار وتكاليف نقل البضائع وتضرر بعض الطرق وعدم ترميمها وخروج بعض رؤوس الأموال للاستثمار على الخط الرئيسي للمديرية كسوق البيرين والمفرق بما أثرت الأزمة سلبياً على سكان المناطق الغربية والبعيدة من الخط الرئيسي في التكلفة الزائدة لنقل المواد الضرورية وزيادة سعر المشتقات النفطية ودخول نازحين على المديرية مما سبب نقص في مادة الغاز بسبب حالة النزوح في المديرية وشكل عبئ إضافي على خدمة الوقود والطاقة والمواد الاستهلاكية والغذائية وزيادة شحة المواد وقلة فرص العمل الذي أدى إلى تدني دخل الفرد وقلة قدرته الشرائية للمواد الغذائية.

جدول (44) يوضح الكادر الوظيفي في مكتب الصناعة والتجارة			
الكادر	العدد	الموئل	تصنيفه
مدير الفرع	1	د/ع	موظف

نائب	1	حصة النعاني لمديرية جبل حبشي
رئيس قسم حماية المستهلك	1	موظف
مفتش	1	متعاقد
		متعاقد

-مكتب الاشغال العامة والطرق بالمديرية

الحرف:

يعتمد أبناء مديرية جبل حبشي على الحرف بشكل كبير وتآثر هذا القطاع بالأزمة ودفع بعض أصحاب الحرف إلى التوقف عن العمل بسبب تدهور الوضع الاقتصادي، وتدهور العملة، وظهور ظاهرة البطالة، وهذه الحرف لها رمزية خاصة عند أبناء المديرية، وفي رفع مستوى الدخل للفرد، فمثلاً حرفة قطع الأحجار المتمثل في العمالة الماهرة والبنائين، والتي تعتبر في المديرية لها ميزة خاصة في

جدول (45) يوضح الحرف على مستوى عزل المديرية

ماهرة أخرى	الحرف									العزلة
	الذ	مفتش	سائق	مقاول	معلم	ت	خياط	ت	ت	
20	8	41	52	4	600	15	33	15	15	يفرس
35	125	20	40	10	700	30	51	22	50	الحقل
48	54	5	51	8	1500	93	56	84	30	الفحاف
38	55	5	10	3	700	30	30	14	10	نمرة
1571	70	20	80	70	2000	523	300	400	70	عيسى
156	22	21	111	15	1500	80	60	59	13	المراتبة
127	18	43	30	3	260	10	20	25	23	الجبل
67	63	60	59	20	1000	20	30	30	40	البريهة
131	75	62	170	65	900	118	40	301	70	الوافي
61	5	45	17	9	400	10	40	20	30	خولان
547	17	18	72	15	3000	40	70	40	50	الشراجة
74	12	4	40	8	600	20	60	12	60	بكري
62	96	40	52	30	1500	220	186	30	90	عدينة
2937	620	384	531	260	14660	1209	976	1052	66	الإجمالي

بنائها وجودتها، وعدد العاملين فيها والتي تختص بعض العمال الحرفيين، وترتكز أعمال الحرف في عزل بني عيسى، والشراجة، والمراتبة، وعدينة، ويليهما بقية العزل، والنسب المبينة في الجدول رقم (45) ما بين أدنى وأضعف، وأعلى نسب في العمالة الغير ماهرة والتي تصل إلى (58%) من إجمالي القوة العاملة في الحرف بين ماهرة وغير ماهرة البالغ عددها (17497) نسمة وكثير منهم بدون عمل بسبب الأزمة الحالية، وبقية النسب موزعة في العمالة الماهر موزعة حسب نوع المهارة ومن خلال المؤشرات السابقة يتطلب إيجاد فرص عمل للتدريب والتأهيل، وإيجاد فرص عمل للخريجين في شتى

المجالات, و دعم 2025-2028م تعول أسر في تدريبها بشتى المهارات الحياتية, مثل التطريز, والخياطة, وصناعة البخور, والكوافير, والنقش, وغيرها ودعم الحرفيين بالتدريب والمشاريع الصغيرة/ والأصغر والنقد مقابل العمل والأشغال كثيفة العمالة من هم في سن العمل ولديهم مصدر دخل

-مكتب الرعاية الاجتماعية بالمديرية

من خلال الجدول رقم (46) يتضح أن:-

من هم في سن العمل من إجمالي عدد السكان من الفئة العمرية (19-64) هم (99166) بينما من لديه مصدر دخل ممن هم في سن العمل (32660) بنسبة (33%) وهذا المؤشر يشير أن هناك نسبة بطالة كبيرة جداً تصل إلى نسبة (67%) وهذا مؤشر سلبي جداً

وعليه يتطلب التدخل السريع في توفير فرص عمل لمن هم في سن العمل وليس لديهم مصدر دخل من خلال برنامج النقد مقابل العمل, وبرنامج الأشغال كثيفة العمالة وتمويل المشاريع الصغيرة/ والأصغر وتدريب وتأهيل الحرفيين, والمهارات الحياتية للنساء التي تعول أسر والفئات المهتدة بالمخاطر في جانب (الخياطة, والتطريز, والنقش, والكوافير, وصناعات البخور) وغيرها من المصادر المدرة للدخل.

جدول (46) يوضح من هم في سن العمل ولديهم مصدر دخل

القرية	عدد من هم في سن العمل 19-64	عدد من هم في سن العمل ولديه مصدر دخل
يفرس	2163	1043
الحقل	5266	1658
القحاف	8732	3006
نمرة	2311	1150
بني عيسى	15096	5332
المراتبة	13373	4305
الجبل	2782	1211
البريهة	6711	2053
بلاد الوافي	14581	2870
بني خولان	2738	995
الشراجة	13097	5151
بني بكاري	4877	1484
عدينة	7440	2402
المجموع	99166	32660
النسبة		33%

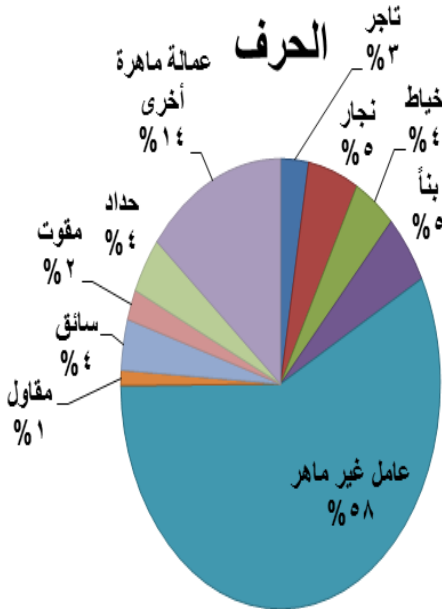

السياحة

تقع مديرية جبل حبشي في الجزء الغربي من محافظة تعز، وتعتبر وديانها القريبة من المدينة مثل وادي ميلات وادي المعلبة المحاذي لوادي الضباب في عزله بلاد الوافي ووادي حناء في عزله بني عيسى من أهم المنتقسات السياحية للمحافظة وخاصة منذ بداية الأزمة حيث تتمتع هذه المديرية بطبيعة خلابة وسياحية بما تملكه من أودية، وعيون، وغيول، وجبال واديه ومواقع أثرية وحصون أثرية وقياب ومساجد أثرية فالمديرية تمتلك إرث تاريخي عريق أهمه جامع الشيخ أحمد ابن علون في مركز المديرية،

أنواع السياحة في جبل حبشي : من حيث نوع السائح

أولاً: السياحة الداخلية: أصبحت جبل حبشي وخاصة وديانها القريبة للخط الرئيسي أصبحت متنفس لسكان مدينته تعز

ثانياً: السياحة الخارجية: متوقفة مثلها مثل بقية المناطق السياحية في الجمهورية مندو بداية الحرب، وتوجد أنواع أخرى من السياحة مثل:

1- **السياحة الجبلية:** حيث يوجد في المديرية جبال وهضاب وتلال سياحية فجمالها تشرف علي أجزاء من مدينته تعز ومدينته البرح ووادي الضباب ووادي الربيعي

2- **السياحة الدينية:** حيث توجد مزارات دينية أهمها جامع الإمام أحمد ابن علون في مركز المديرية عزله يفرس وضريح عبدالصمد العسقلاني في عزله بلاد الوافي

3- **السياحة الأثرية:** ومن أهم هذه المعالم جامع ابن علوان في مركز المديرية يفرس وما يتبعه من ملحقات مثل الساقية التي تمتد بمسافة كيلو لإيصال الماء إلى الجامع وتمتاز هذه الساقية بمرورها على عقود من الأحجار بمسافة ٣٠٠ متر كما يوجد تحت الجامع دهليز (الريشة) أو ما كان يسمى بسوق الليل الذي كان يستخدم قديماً كسوق للمنطقة، ويوجد بالجامع ملحقات غرف كانت تستخدم لتعليم التلاميذ القراءة والكتابة وتعلم القرآن، وتستخدم في الوقت الحاضر كسكن للوافدين من مناطق بعيدة وقد تضررت هذه الغرف بسقوط أجزاء منها، وجامع السيدة أروى بنت احمد الصليحي في عزله بني عيسى، وسد الوجيه، وحصن الوجيه، وسد المقري بالشراجة، وجامع الشيخ علي بن احمد بذاء الجنان بني عيسى وحصن الوافي، وحصن الكافر في عزله بلاد الوافي، وحصن عزان بالمراتبه وتوجد في المديرية كثير من المعالم السياحية إلا أن صعوبة الطرق حالت دون توافد الزوار إلى هذه الأماكن كما تعاني هذه الأماكن من الإهمال والخراب إضافة إلى قلة الكادر الوظيفي لقطاع السياحة مما جعل هذه القطاع ليس له دور فاعل في حصر وتوثيق وترميم وتسويق المعالم الأثرية، كما تأثر هذا القطاع بعزوف الزوار عن التوافد إلى هذه المعالم لبعدها عن المناطق الحيوية وغياب الخدمات ومواسم السياحة في المديرية تزداد ارتياد السياحة الداخلية في موسم الصيف حيث تهطل الأمطار وتجري الأنهار وتكتسي الجبال والهضاب بالخضرة

مكتب السياحة في المديرية:

جدول رقم(42) يوضح الكادر في مكتب السياحة			
م	عدد الموظفين	المؤهل	الإجمالي
1	1	بكالوريوس	1

مكتب السياحة في المجمع الحكومي المستأجر من قبل السلطة المحلية في مفرق جبل حبشي ولا يوجد فيه أي أثاث أو تجهيزات حتى يتمكن الموظف من أداء مهامه وتقديم

خدمه جيده كما ان المكتب الأساسي في المجمع الحكومي بيفرس لا يمتلك أثاث أو تجهيزات حالياً حتى يتمكن من أداء مهامه وقد تضرر من الأزمة بتضرر المجمع الحكومي من تلخع البلاط وتقشر الدهانات وتهالك الأثاث الموجود لقلة الصيانة والموظف الذي يعمل بمفرده في قطاع السياحة يعاني من تحمل المشقة للتنقل إلى هناك وخاصة في الوضع الحالي في ظل الأزمة المستمرة وزيادة تكلفة المواصلات مما أدى إلى توقفه عن التواجد في المكتب، كل هذا أدى إلى ضعف التسويق للسياحة في المديرية، وعدم إظهار المعالم، وتقديم الخدمات السياحية لزوار المديرية.

المواقع والمزارات السياحية في المديرية:

من خلال الجدول رقم (43) يتضح أن المديرية غنية بفرص سياحية، مثل المزارات والمواقع السياحية والجبال بجميع العزل فلا تخلوا أي عزلة من المواقع الأثرية والمناطق السياحية الطبيعية والتي تحتاج إلى تدخلات وتأهيل لتصبح أماكن سياحية جاذبة للسياحة الداخلية من مختلف مناطق المحافظة، وخاصة في وضع الأزمة الحالية والتي تعيشها المحافظة فمن الضروري إظهار هذه المعالم والترويج لها حتى تصبح متنفس لمدينة تعز... وتوجد في المديرية أربعة عشرة موقع ومزار سياحي، وبلغ عدد المعالم العاملة (٦) معالم، والمعامل الغير مستغلة (٨) معالم... وتتميز المديرية

بمقومات سياحية وهي

مقومات تاريخية: وجود العديد من المعالم الأثرية والقلاع والحصون وأهمها جامع بن علوان في مركز المديرية.

مقومات طبيعية: تتنوع تضاريس المديرية من جبال مطلة على الأودية الخضراء المطلة على المديرية المجاورة وفيها الأودية الخضراء ذات المناظر الجميلة، و تنوع المناخ .

مقومات اجتماعية: حيث يتميز سكان المديرية بالطيبة والكرم والشهامة , وحسن المعاملة

خلاصة الوضع السياحي بالمديرية

القطاع السياحي في المديرية كغيره من القطاعات الحيوية التي تأثرت بالأزمة تأثيراً كبيراً ولعل أبرز أثر هو إغلاق المنشآت السياحية وتدهور بعضها بسبب الإهمال وعدم الصيانة ونهب البعض الأخر أو استغلالها في أغراض طارئة للسياحة مما أدى إلى تدني أو غياب تقديم الخدمات، وارتبطت هذه الأثر برواتب الموظفين التي لا تتناسب مع الحالة المعيشية الحالية من ارتفاع عام للأسعار وبالتالي توقفت الخدمة عن طالبها كما تم إهمال كثير من المناطق السياحية التي يهواها الزائرون لمناظرها الخلابة وجوها الجميل وطبيعتها الغراء كوادي حناء الذي هو متنفس أبناء المحافظ ككل، الذي مازال بحاجة الي مضاعفة الجهود وايجاد بنية مناسبة، وتغيب كامل لذلك المنتزه الجميل وادي حناء الذي هو بحاجة للتدخل في عمل المدرجات السياحية ومنتزهات صغيرة، علما بأنه سيشكل مورداً إيجابياً للسلطة المحلية , ورفع اقتصاد القاطنين في ذلك المكان، كما ان الكادر العامل في المكتب لا يمتلك اي مهارات تمكنه من تقديم خدمات يمكن مقارنتها بالمعايير التي تطبق في هذه المجال وبالتالي فأن مسألة التأهيل ضرورة للارتقاء بالعمل في قطاع السياحة بالمديرية..

جدول(43) يوضح المواقع والمزارات السياحية بالمديرية ووضعها الحالي

العزلة	القرية	اسم الموقع	طبيعته	وضعة الحالي	الفرص	مقترحات التحسين
يفرس	يفرس	جامع أحمد بن علوان لساقية	أثري	عامل	مزار سياحي ومنتفس	ترميم
بني عيسى	وادي حنا	نجد عقاب	مناظر زراعية وموقع سياحي	عامل	إمكانية إقامة متنزه سياحي ومسبح	إنشاء مسبح + منتجع
	بني مليك	ذي الجنان	مناظر زراعية	غير مستغل	إمكانية إقامة متنزه سياحي	حمايته من السيول
الحقل	هدارة	هدارة	زراعي وأثري	غير مستغل	منتفس سياحي	أماكن للمقيل والنزهة
الشرافة	عرشان	وادي الظل	زراعي وأثري	غير مستغل	منتفس سياحي	ترميم سد الوجيه وحصن الوجيه
	المشجب	وادي اليسر	زراعي	عامل	منتفس سياحي	حمايته من السيول
الوافي	ميلات	وادي المعلبة	زراعي	عامل	منتفس سياحي	إنشاء حديقة مسبح
	قشبية	الكريف	هضبة	عامل	منتفس سياحي	إقامة متنزه سياحي
القحاف	ميلات	تبة ذالح	تبة فوق وادي زراعي	غير مستغل	إمكانية إقامة متنزه سياحي	ترويج سياحي وعمل منشآت سياحية
	وادي مكسب	المعاصر	موقع مطل على وادي حنا	غير مستغل	إمكانية إقامة منتجع سياحي فيه	تعبيد الطريق إليه
	النوازل	رأس النجد	موقع يطل على وادي	عامل	استثمار سياحي فيه	
		أوجافة	شلال ماني	غير مستغل	إمكانية إقامة إستراحة	
بني عامر	جبل المناز	موقع	غير مستغل	إمكانية إقامة منتجع سياحي فيه		

قطاع المياه والصرف الصحي

أولاً قطاع المياه

تعتبر مشكلة المياه إحدى مشاكل محافظة تعز الأساسية، التي تشكل المشكلة الكبرى، وهي نفسها التي يعاني منها أهالي المديرية، وتعتبر أولوية ملحة لهم، حيث أثرت على الجانب التعليمي، والصحي، وعلى الأسر الأشد فقراً، والنساء والأطفال، والفتيات صغيرات السن الذي يستحيل افتقارهن إلى خدمات المياه، والصرف الصحي الذي يؤدي إلى خسارتهم في فرص التعليم، فعجز المياه والصرف الصحي يهدد جميع الأطفال إلا أن الفتيات الصغيرات والنساء يتحملن على عاتقهن نصيباً أكبر من الأسر في جلب المياه من الآبار السطحية بالوسائل التقليدية، في حين تعكس أسعار المياه مبدأ بسيطاً وعكسياً (كلما كانت أكثر فقراً تدفع أكثر) فعندما تمثل المياه نصيباً أكبر من ميزانية أسر تعيش تحت الفقر، ويتم تقليص الإنفاق على المجالات الأخرى، كالتعليم، والصحة، مقابل شراء المياه عبر الويات، كل هذا بسبب ارتفاع أسعار المحروقات اللازمة لتشغيل مضخات المياه، مما أدى إلى توقف مشاريع المياه التي تعمل بالمحروقات، وتضطر العديد من الأسر الساكنة في كثير من العزل إلى قطع مسافات طويلة، وعبر جبال وعرة، لإحضار المياه، وهو عمل شاق يقع على عاتق النساء والفتيات بدرجة أكبر، وبسبب الكوارث الطبيعية والظروف القاهرة التي مرت بها مديرية جبل حبشي بمحافظة تعز والتي كان آخرها الامطار الغزيرة والجارفة و أحداث الحرب والصراعات المسلحة والتي مازلت مستمرة في المديرية المجاورة لجبل حبشي منذ مارس 2015 م ولا زالت جذوتها هامة في اغلب محافظات الجمهورية اليمنية تعتبر محافظة تعز بشكل عام ومديرية جبل حبشي بشكل خاص من المديرية الأكثر تضرراً، وذلك بسبب المواجهات المسلحة التي نشبت سابقاً في كثير من أطراف مناطقها قبل توقفها بتلك الاطراف مطلع العام 2018م وعودة الهدوء والاستقرار الامني وتوقف الصراعات المسلحة في مناطق المديرية اضافة الي ذلك تنامي الازمة الاقتصادية الراهنة إذا يستمر الانخفاض في قيمة العملة المحلية مقابل العملات الاجنبية الرئيسية ادى الي تفاقم وضع اقتصاد المنطقة المتعثر انعكس سلبياً على الوضع الاقتصادي والمعيشي بمديرية جبل حبشي حيث عملت اجراءات الحد من ائرت انتشار جانحة تفشي فيروس كورونا المستجد بجانب الصدمات و الضغوط الاخرى للنازحين والفتيات الضعيفة الاكثر عرضة للتهديد بالمهددة بالمخاطر بالمجتمعات المضيفة بمناطق مديرية الي مزيد من انعدام الدخل او ومواجهة متطلبات المعيشة وجعل الاشخاص من الفئات الضعيفة والنازحة المتضررين بالمجتمعات المضيفة اكثر عرضة لخطر حرمان الحصول على مياه شرب نقية وأمنة

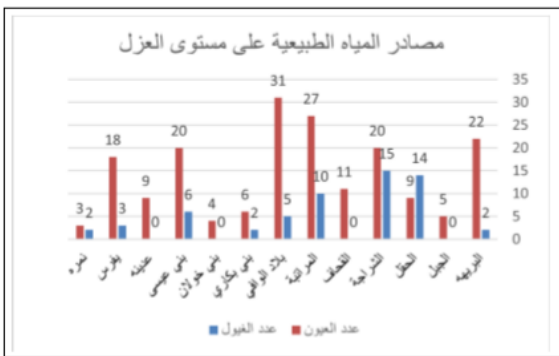

اسم العزلة	نوع المصدر													
	عين					جبل					أجمالي			
	وصف المصدر واستخداماته		الملكية			وصف المصدر واستخداماته		الملكية						
زراحي	حيواني	بشري	ملوثة	نقية	عام	خاص	زراحي	حيواني	بشري	ملوثة	نقية	عام	خاص	أجمالي
أريهه	5	17	5	17	21	1	22	1	1	1	1	2		2
الجيل	5	5	5	5	5		5							
الحقل	2	7	2	7	6	3	9	1	13	1	13	14		14
الشراجه	0	20		20	6	14	20		15		15	4	11	15
القصف	2	9	2	9	11		11							
المراتبه	2	25	2	25	21	6	27	2	8	2	8	7	3	10
الوافي بلاد	2	29	2	29	18	13	31	3	2	3	2	5		5
بنري بني	2	4	2	4	4	2	6		2		2	2		2
حوران بني	4			4	4		4							
عيسى بني	20			20	20		20		6		6	6		6
عذبه	9			9	8	1	9							
برس	18			18	4	14	18		3		3	1	2	3
نوره	1	2	1	2	1	2	3	2		2		2		2
اجمالي	16	169	16	169	129	56	185	9	50	9	50	43	16	59

نلاحظ في الجدول والرسم البياني اعلاه أن مديرية جبل حبشي من المديرية الغنية بالموارد المائية السطحية لكنها مهمة لم يتم الاستفادة منها حيث تتوفر فيها مصادر المياه ما بين عيون وغيول حيث بلغت عدد العيون بالمديرية (185) عين منها (16) عين ملوثة تستخدم كمصدر لمياه الشرب لدى الفئات الضعيفة بالمجتمع كالنازحين والمهمشين كون تلك العيون الملوثة كانت تستخدم قبل الازمة الي سقي الحيوانات فيما بلغ عدد الغيول (59) غيل منها (9) غيول ملوثة تتواجد أغلب العيون والغيول في عزلتي الشراجه وبلاد الوافي وبني عيسى والمراتبه والبريهه والقحاف والحقل وتتوزع بقية العيون والغيول بأعداد متفاوتة على باقي العزل ويعتمد السكان في بعض العزل علي هذه

الموارد كمصادر أساسية لمياه الشرب إلى جانب حصاد مياه الأمطار السقييات ويعاني سكان المديرية إلى بعد تلك المصادر عن التجمعات السكانية أو تجمعات مخيمات النازحين مما يزيد من معاناة النساء والأطفال في جلب المياه ليكون سبباً في تسربهم عن التعليم وارتفاع المخاطر الصحية خصوصاً عن الأطفال والنساء الحوامل نتيجة حمل الماء على الرأس إضافة الي وعوالة الطريق التي تربط بين التجمعات السكانية ومصادر المياه كما تسببت في زيادة المشاكل الاجتماعية على هذه الموارد اثناء جلب المياه لرأى المحاصيل الزراعية وحرمان شرائح المجتمع الأخرى من تلك الخدمة خصوصاً شرائح الفئات الضعيفة من النازحين

ونظراً لما تمثله مياه الشرب من أهمية كبيرة باعتبارها أساس الحياة ، فإن هذا القطاع يتطلب إيلاء الأهمية الكبيرة والاهتمامام الإهمال والتغافل عن مشاريع المياه فإن هذا الأمر انعكس سلباً على حياة الناس في عدم الاستفادة من هذه المشاريع و التخفيف من معاناتهم ، كما تعاني بعض المناطق نقصاً حاداً في توفير مياه الشرب لعدم وجود مشاريع مياه في تلك المناطق ،

حيث يبلغ زمن جلب المياه ونقلها لساعات طويلة ، وهو الذي أدى إلى تسرب كثير من الفتيات صغيرات السن أو النقص في التحصيل العلمي بسبب تاخرهن عن بداية اليوم الدراسي ، وفوات حصص دراسية بسبب انشغالهن في جلب الماء ،

وأثرت هذه الأزمة بشكل سلبي على عدد من مشاريع المياه ، ومصادر مياه الشرب بالمديرية ، بارتفاع أسعار المشتقات النفطية ، مما أدى إلى توقف المضخات وهلاكها وتوقف المشاريع ، كما أدت هذه الأزمة إلى هجر الآبار الواقعة في المناطق التي كانت سابقاً في خط المواجهات بعد تدميرها ، ما أدى إلى نقص حاد في توفير المياه و أيضاً استهلاك المياه بشكل أكبر في المناطق التي نزحوا إليها ادت إلى زيادة أسعار المياه ، مما زاد النازحين عبئاً إضافي على المجتمع المضيف الذي كان يعاني من شحة المياه قبل الأزمة ، فكانت الأزمة صدمة كبيرة في قطاع المياه ، حيث بعض الآبار دمرت نتيجة الحرب و الصراع وزيادة الكثافة السكانية ، بسبب النزوح الذي أدى إلى ارتفاع أسعار مياه الشرب عبر الوايتات ، حيث كان النازحين يعيشون ماساة النزوح وضعف حصولهم على الخدمات وأهمها المياه إضافة الي تواجد مناطق يعانون ناقصاً حاداً في مياه الشرب ، ويعتمدون على نقل المياه بوسائل تقليدية ، بسبب عدم وجود مشاريع مياه أو بعضها محل نزاع . ومع شحة المياه الكبيرة في المديرية يوجد تدخل بسيط لبعض المنظمات في بعض المناطق تمثلت في بناء خزانات ، وتأهيل آبار معينة ، ومعالجة المياه وهذه المعالجات لا ترقى الي الشكل المطلوب ويتأثر مياه الشرب في هذه الأزمة فإنه يؤثر على جميع القطاعات بشكل عام بطريقة مباشرة وغير مباشرة وإن الاهتمام بقطاع المياه اولوية ملحة وضرورية .

حيث بلغت عدد مشاريع المياه المتعثرة والمتوقفة بالمناطق المتضررة بالمديرية نتيجة الازمة الرهنة (27) مشروع أرتوازي حكومي، بالإضافة إلي تواجد عدد 14 مصدر لمياه الشرب توزعت ما بين عيون وغيول تقليدية تم تضررها هي الأخرى نتيجة تأثيرات الأزمة الحالية التي طالت أمدتها وغياب الصيانة الدورية وإنعدام الامكانيات لدى الدولة لتأهيلها ونزوح المهندسين الفنيين المختصين بمتابعة تلك المشاريع، وتعرض أجزاء من تلك المصادر لعملية التلف والخراب ومن هذا كله الأمر يتطلب إلى تدخل عاجل وطارئ في مجال المياه ، ولتوفير مياه نظيفة وصالحة للشرب يستلزم صيانة بعض مصادر ومشاريع الآبار وخطوط الإمداد الرئيسية والفرعية وتوفير مضخات رفع تعمل بالطاقة الشمسية وبناء الخزانات التجميعية العامة، والتي بحاجة ماسة لإعادة التأهيل والتشغيل وحيث أن المديرية تفتقر لخدمات مشاريع المياه بشكل كبير جداً فتوفير احتياجات عدد من مصادر المياه سوف يسهم بتغطية جزء من الفجوة الحاصلة في هذا القطاع بالمناطق النائية لضمان وصول الخدمات لهم والذين هم بحاجة ماسة لذلك .

جدول (55) يوضح مصادر المياه بالمديرية وهي الغيول والعيون والابار

عدد العيون	عدد الغيول	مشاريع المياه والابار الارتوازية			العزلة
		لايعمل	يعمل	عدد	
18	3	0	1	1	يفرس
4	0	0	1	1	بني خولان
31	5	1	1	2	بلاد الوافي
6	2	0	4	4	بني بكاري
20	15	2	4	6	الشراجة
27	10	1	2	3	المراتبة
5	0	1	0	1	الجبل
9	14	1	0	1	الحقل
20	6	2	1	3	بني عيسى
3	2	1	0	1	نمره
22	2	0	0	0	البريهة
9	0	0	0	0	عدينة
11	0	1	0	1	القحاف
185	59	10	14	24	الاجمالي

أظهرت الدراسة التحليلية لقطاع المياه بمديرية جبل حبشي أن مناطق وعزل المديرية كانت قبل الحرب 2015 تمتلك (24) مشروع مياه حكومي نوع أرتوازي يسفيد من ذلك قرابة 70% من سكان المديرية كمصدر رسمي وأساسي للسكان توزعت تلك المشاريع الي عزلة الشراجة بواقع (6) مشاريع ويفرس مشروع واحد وبني عيسى مشروع واحد والجبل مشروع واحد وبلاد الوافي مشروع واحد وعزلة نمره مشروع واحد وعزلة المراتبه 3 مشاريع وعزلة بني بكاري

ثلاث مشاريع وعزلة بني خولان مشروع واحد والقحاف مشروع حيث أن المشاريع البالغ عددها اثنان وعشرون مشروعاً منها (10) مشاريع متعثرة ولا تعمل نظراً لتأثرة بالازمة الراهنة وعدم صيانتهم وتأهيلهم من جهة وارتفاع المحروقات من جهة أخرى بينما عد ثلاث مشاريع ما زالت قائمة عقب صيانتها وتأهيلها من قبل منظمات ومؤسسات أنسانية دولة ومحلية

مخطط يوضح توزع المشاريع والعيون والغيول في عزل

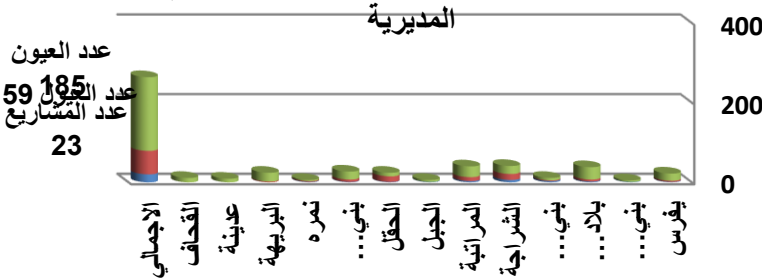

إن وضع قطاع المياه في مديرية جبل حبشي غرب محافظة تعز من أشد القطاعات المتأثرة جراء الوضع المأساوي الذي تعيشه اغلب مناطق المديرية منذ فترة الحرب اذ تعاني اغلب المجتمعات المتضررة او المظيفة للنازحين والتي تتميز بالكثافة السكانية العالية من شحة في الموارد المائية حيث ينعدم فيها مصادر مياه شرب نقية وأمنة حيث توقفت مشاريع المياه عن تقديم

الخدمات لعدم تأهيلها وصيانتها نتيجة لتاثيرات الحرب وغياب دور الجهات الحكومية وعدم قدرتها عن صيانة تلك إضافة الي انتشار فيروس كورونا الذي ادى الي تفاقم إحتياجات السكان من المياه والاصحاح البني بشكل مباشر وغير مباشر ولجوء المجتمعات النازحة والمضيقة لمصادر مياه غير آمنة وبعد مناطق جلب ماء الشرب عن اماكن إقامة النازحين والمتضررين وبسبب توافد حركة النزوح بنسبه كبيرة كما ذكرنا سلفاً زادت من ارتفاع نسبة طلب الاقبال على المياه مما ادى الي حدوث عجز للاكتفاء الذاتي لدى الاسر النازحة للحصول على مياه شرب نقية او مياه للاستخدام المنزليبتأثر مياه الشرب في هذه الازمة فإنه يؤثر على جميع القطاعات بشكل عام بطريقة مباشرة وغير مباشرة، ومن هذا كله الامر يتطلب الي تدخل عاجل وطارئ في مجال المياه من خلال

- استكمال المرحلة الثانية للمشاريع التي توقف العمل فيها نتيجة الازمة .
- اعادة تأهيل بعض مشاريع المياه التي توقفت عن العمل نتيجة عدم الصيانة وتهالك بعض اجزائها
- توفير الطاقة البديلة للمشاريع التي لاتزال تعمل بالمحروقات
- بناء خزانات تجميعية للمناطق التي لا يتوفر فيها مصادر المياه
- تنفيذ عدد من السقايات والخزانات الفردية والجماعية

- تنفيذ الحمايات والإغطية للآبار التي تمثل مصدر لمياه الشرب للحد من التلوث
- توفير عدد من المنظومات المتكاملة للعديد من المشاريع والآبار
- تأهيل العيون وتنفيذ مشاريع ممكنة فيها (خزان تجميع+منظومات ضخ + شبكات) حسب مواقع العيون
- تنفيذ حواجز مائية لتغذية مصادر المياه وتعزيز الامن المائي

الصرف الصحي :

يعتبر قطاع الصرف الصحي من القطاعات المهمة في المجتمع، لما له من آثار مترتبة على الفرد، والمجتمع، والزراعة، والبيئة، ولكن هذا القطاع يعاني من الإهمال الشديد، حيث لا يوجد إدارة للمياه والصرف الصحي في المديرية واقتصار ذلك على فروع المحافظة، مما زاد في تأثير الأزمة على المواطن كما لا توجد شبكات صرف صحي في مراكز التجمعات السكانية بالمديرية ناهيك عن القرى.

فالمديرية بالكامل تعتبر بعيدة عن ما يسمى بالصرف الصحي التام، حيث يبلغ عدد البيارات المغلقة في المديرية (17170)، بينما يبلغ عدد البيارات المفتوحة والتصريف إلى جوار المنزل، وإلى مجاري السيول، ومنازل بلا حمامات (18658) ، بما يعادل نسبته (52%) من إجمالي الصرف الصحي بالمديرية، وهذا مؤشر على وجود كوارث بيئية وصحية قد تلحق بالمواطن والأراضي الزراعية، وكذلك لا يوجد كادر وظيفي في المديرية لإدارة الصرف الصحي مما زاد من تفاقم الأزمة على المواطن، كون المنازل لا توجد بها إلا نسبة بسيطة من البيارات المغلقة، وهناك منازل تستخدم الصرف الصحي إلى جوار المنازل أو إلى مجاري السيول، مما يفاقم التأثير الصحي على المواطن بعدة أمراض كالحميات، والكوليرا، والتيفويد، والديدان الشائعة، وخاصة في أوساط الأطفال مما يتقل كاهل المواطن في تكلفة العلاج، والانتقال إلى المراكز الطبية لتلقي العلاج، وهذا يزيد من الكلفة المالية على المواطن الذي يعاني من الأزمة وضيق سبل العيش، ومن الجدول السابق رقم(53) الذي يبين عدد الصرف الصحي بالمديرية ونلاحظ فيه أن العزلة التي تحتوي على أعلا نسبة بيارات مغلقة، هي عزلة الشراجة، وهذا مؤشر إيجابي للعزلة، ويدل على وعي أغلبية الأهالي وإدراكهم لمخاطر الصرف الصحي الغير تام، بينما تعتبر عزلة نمره أقل العزل من حيث البيارات المغلقة، والذي يؤثر سلباً على حياة وصحة المواطن، ومن حيث بقية أنواع البيارات نلاحظ أن :

العزلة التي تحتوي على أعلى نسبة بيارات مفتوحة هي عزلة بلاد الوافي، والعزلة التي تحتوي على أقل عدد بيارات مفتوحة عزلة يفرس، والعزلة التي تحتوي على أعلى نسبة تصريف لجوار المنزل عزلة بني عيسى، والعزلة التي تحتوي على أقل نسبة عزلة يفرس، والعزلة التي تحتوي على أعلى نسبة تصريف للمجاري السيول عزلة المراتبة، والعزلة التي تحتوي على أقل نسبة عزلة يفرس، والعزلة التي تحتوي على أكبر نسبة منازل بلا حمام هي عزلة القحاف، والعزلة التي تحتوي على أقل نسبة منازل بلا حمام هي عزلة الجبل،

جدول(57) الوضع الراهن للصرف الصحي على مستوى المديرية						
العزلة / المركز	عدد المساكن	بيارات مغلقة	بيارات مفتوحة	تصريف إلى جوار المنزل	تصريف إلى مجري السيول	بدون حمام
يفرس	800	309	112	183	146	55
عزلة الحقل	1917	1814	114	68	64	61
القحاف	3349	1395	617	701	124	130
نمره	790	263	265	221	99	54
بني عيسى	5085	1676	648	1631	375	295
المراتبه	4950	3142	1157	720	301	297
الجبل	973	333	270	317	61	14
البريهه	2253	675	637	750	204	189
بلاد الوافي	6133	2050	1764	1840	323	182
بني خولان	982	979	2	1	0	0
الشراجة	4410	2154	490	723	201	194
بني بكاري	1668	1192	145	342	78	86
عدينة	2468	1188	765	504	91	47
الإجمالي	35779	17170	6986	8001	2067	1604

ومن خلال هذه النتائج نتلخص أن الأهالي يعانون من الصرف الصحي الغير تام، وكذلك يعاني المواطن من ارتفاع تكاليف

انشاء البيارات لاعتبارات التضاريس الجغرافية في منطقة جبلية شديدة الصخور وتحتاج إلى مكان (كمبيريشن) للحفريات، وهذه تحتاج تكاليف مالية باهظة لا يستطيع دفعها الأهالي في ظل الأزمة الراهنة الخائفة لجميع جوانب الحياة، الأمر الذي يضطرهم لبناء المنزل وإهمال الصرف الصحي التام المغلق.

ويتأثر المواطن من جراء ما يقوم به من إهمال البيارات الغير مغلقة، والصرف الصحي الغير التام، نتيجة الجهل بأهمية قطاع الصرف الصحي فمن خلال الملاحظ للجدول يتبين أن نسبة البيارات المغلقة في المديرية لا تتجاوز (42%)، بينما نسبة (58%) تتوزع على البيارات المفتوحة، والتصريف إلى جوار المنزل، ومجاري السيول ومنازل بلا حمامات.

وهذا مؤشر سلبي ينتج تأثيره على الأراضي الزراعية وإنتاجيتها، وبشكل أساسي على صحة الإنسان ونموه الطبيعي، فوجود هذه النسبة الكبيرة من البيارات الغير مغلقة التي تعدت (52%)، يؤثر على الفرد من حيث وجود تكاثر البعوض والنواقل التي تنقل الأمراض، وتصيب الإنسان، مثل الكوليرا، وحمى الضنك، والديفتيريا، وسوء التغذية وغيرها من الأمراض، كما أن اختلاط المجاري مع مياه الشرب تعتبر كارثة بحد ذاتها.

فانه يتطلب تنفيذ عدد من الحملات والمبادرات التوعوية في هذا الجانب، ومساعدة من استجابوا لحملات التوعية في عمل البيارات المغلقة وتكثيف مثل هذه الحملات التوعوية، ودعم القائمين عليها وكذلك دعم الأسر الفقيرة والمعدمة الغير قادرة على تحمل هذه الأعباء في عمل البيارات وإغلاقها وعللي الرغم مما شهدته هذا المجال من نشاط وتدخل محدود من قبل بعض المنظمات في بناء وتحسين الحمامات وحفر عدد من البيارات في بعض العزل الا ان ذلك لم يحقق الحد الأدنى من الاحتياج القائم

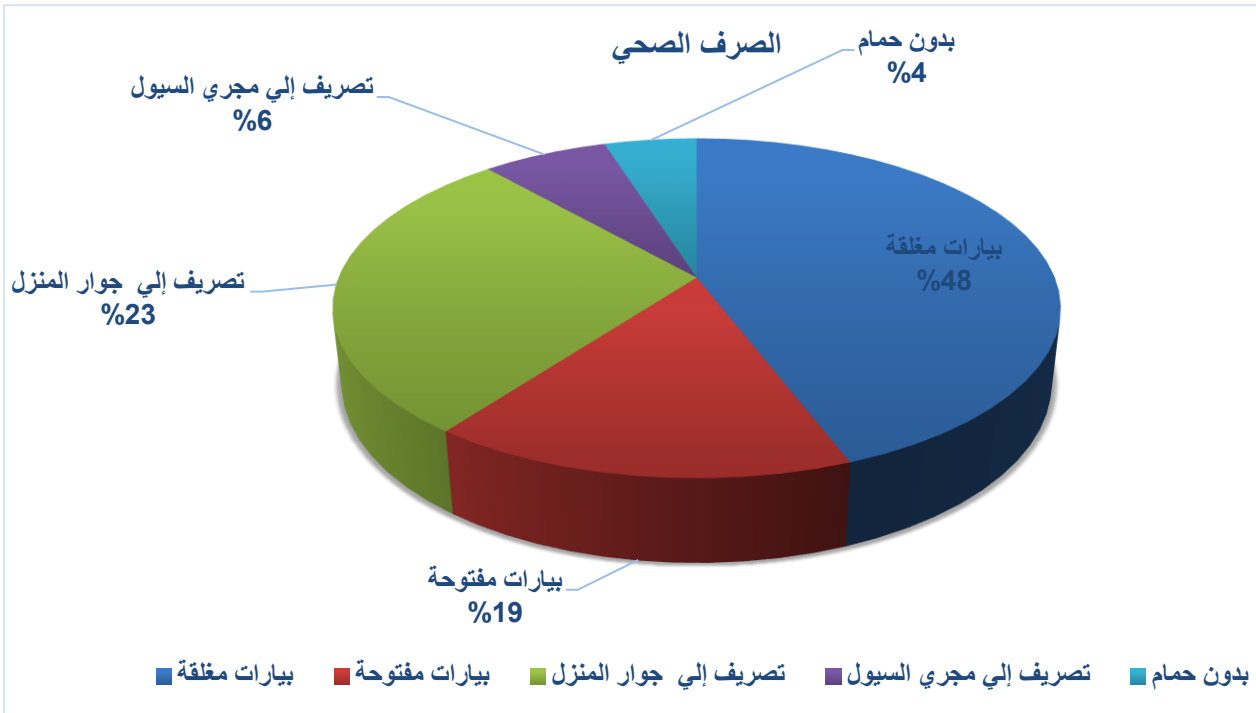



إدارة المخلفات الصلبة:

النظافة والتحسين :

قطاع النظافة والبيئة من اهم القطاعات التي لها تأثيراتها في كل المجالات الاخرى والتي تعتبر من الأولويات الخدمية بالمديرية والذي لايزال هذا القطاع مغيبا بالمديرية نظرا للمركزية الشاملة للإدارة العامة لصندوق النظافة والتحسين قد يغفلها الكثير من الجهات اما فيما يخص ذلك القطاع في المديرية فلم يكن له أي وجود خلال الفترة السابقة ونظراً لأهمية انشاء فرع للصندوق بالمديرية للحاجة الماسة لذلك قامت السلطة المحلية بالمديرية باعتماد فرع لصندوق النظافة بالمديرية والتعاقد مع الكادر والتنسيق مع الادارة العامة للصندوق لترحيل مخلفات سوق مفرق جبل حبشي القريب من مرور بوابير القمامة الا ان ذلك لم يحقق الطموح المطلوب الامر الذي يتطلب بالضرورة دعم وتمويل المديرية بالاتي

1- انشاء البنية المؤسسية ببناء غرفتين وملحقاتها كإدارة لفرع الصندوق النظافة والتحسين بمفرق جبل حبشي

2- شراء وتوريد اثنين بوابير لنقل القمامة

3- استئجار مساحة كمقلب للقمامة بعيدا عن التجمعات السكنية والاسواق

4- التعاقد مع عدد كافي من عمال النظافة والمشرفين وسواقين للقيام بمهام النظافة وحماية البيئة في كافة الاسواق

5- توفير عدد كافي من براميل القمامة في الاماكن العامة واسواق المديرية

6- القيام بأعمال التشجير لخلق بيئة جذابة ومميزة وتنفيذ عدد من البرامج التوعوية بأهمية النظافة الشخصية والبيئة

بالإضافة الى تدخلات توعويه وتنقيفيه وتأهيل لكل الاطر المجتمعية في اطار العزل للقيام بالتوعية واقامة مبادرات مجتمعية للتخلص من المواد الصلبة والنفايات والاتفاق مع متطوعين مجتمعيين في اطار العزل للقيام بالتوعية والتخلص من تلك القمامات واقامه برامج توعويه للنظافة الشخصية والعامة والاهتمام بزراعة الاشجار والحفاظ عليها

جدول رقم (56) بيان الكادر المتعاقد لفرع النظافة والتحسين بالمديرية			
الكادر	مشرفين	عمال	الإجمالي
	1	1	2

بيان الكادر المتعاقد لفرع النظافة والتحسين بالمديرية

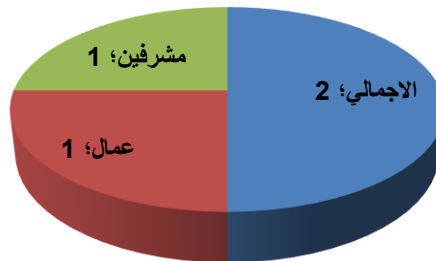

الكهرباء

يكتسب هذا القطاع اهمية كبيرة في مجال البنية التحتية نظراً لاعتماد كثيراً من القطاعات على هذه الخدمة وتعد الكهرباء ركيزة أساسية من ركائز البناء والتنمية لما لهذا القطاع من تأثير في قطاعات التعليم والصحة والمياه والزراعة وفي غالبية القطاعات الأخرى التي تعتمد عليه بشكل اساسي في مختلف نشاطها وبعد جهود حثيثة ومضنية بذلتها مديرية جبل حبشي لإيصال خدمة الكهرباء الي المديرية والتي تكلفت مؤخراً بالنجاح

من

إجمالي	بدون	المولدات	الطاقة الشمسية	الكهرباء
35779	3380	2	32397	0

خلال ما شهدته الفترة قبل الأزمة الحالية من عملية البدء بأعمال تنفيذ

الربط الكهربائي بالشبكة الرئيسية لمديرية جبل حبشي قبل الأزمة الحالية في مختلف عزل المديرية من قبل الوحدة التنفيذية لكهرباء الريف، إلا أنها لم تكن شاملة لجميع العزل قبل الأزمة، وتباينت عملية التنفيذ من عزلة منها ما استكملت عملية الربط للشبكة الرئيسية والفرعية، كما هو الحال في عزل بني خولان، ويفرس، والعديد من قرى عزلة الشراجة، وقرية مكارن من عزلة بلاد الوافي، وقرية الشارق، وأجزاء من قرية بني مليك، في عزلة عيسى، والتي استفادت من خدمة الكهرباء العمومية للفترة ما قبل الأزمة، فيما استفادت عزلة الجبل والبريهه، وبني جعفر من عزلة المراتبة، وأجزاء من عزلة عدينه من خلال التيار الكهربائي للمولد الحكومي التابع لمؤسسة الكهرباء، والذي يدار من قبل لجنة المنتفعين بالمديرية اما بقية عزل المديرية فقد اقتصرت عملية الربط الكهربائي في مختلف قرأها بنصب الاعمدة والشبكة الرئيسية وتوقفت اعمال الربط الكهربائي التي كانت تنفذها الوحدة التنفيذية للكهرباء في بداية العام 2015م مع بداية الازمة فيما بقت العديد من المواد بالكثير من المواقع التي كانت تتخذ منطلقاً لأعمال الربط الكهربائي

ومعا وصول المحطة الكهربائية الخاصة بالمديرية الي مينا الحديدية كان المجلس المحلي بالمديرية قد قام بإنشاء البنية المؤسسية للكهرباء،

والمتمثلة بموقع المحطة الرئيسية وبناء سورها، الموجودة حالياً في قرية المنعم وقد تأثر هذا القطاع بشكل مباشر لتزامن تنفيذه مع بداية الأزمة، والتي اقتصرت على المديرية وأدت إلى توقف عملية الربط الكهربائي، وتعرض الكثير من المواد التي كانت في بعض مواقع التنفيذ للتلف، والضياع والنهب الذي طال بعض المولدات الموجودة فيما تعرضت الشبكة للتلف وتوقفت الخدمة عم

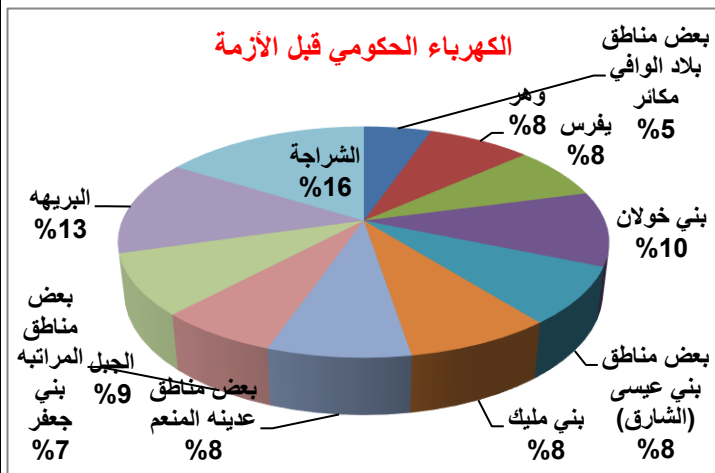

المناطق والقرى التي كانت قد استفادت من هذه الخدمة .

عدد الموظفين	المسميات
2	مدير المكتب + مهندس فني

ونتيجة لتلك الأوضاع وغياب الصيانة الدورية، كما توقفت خدمة الكهرباء في القرى والعزل التي كانت تستفيد من هذه الخدمة بواسطة المولد الحكومي نتيجة ارتفاع اسعار المشتقات النفطية وعدم قدرة المستفيدين على دفع تكاليف الخدمة ونتيجة لذلك بدأ السكان يتحملون أعباء الطاقة البديلة التي ارتفعت أسعارها، والكثير من الأسر الضعيفة والفقيرة لا تزال تستخدم الإضاءة التقليدية، بسبب غلاء الطاقة البديلة

تعد مؤسسة الكهرباء من المؤسسات المركزية التي لا يوجد لها فروع في كثير من المديريات ومنها جبل حبشي ، وما وجد من إدارة حالية

شكل يوضح استخدام الطاقة بعد الأزمة

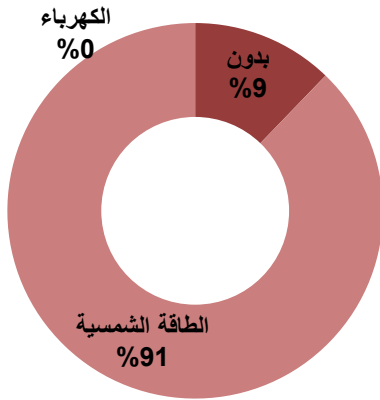

لقطاع الكهرباء في المديرية بتكليف من المجلس المحلي من أجل متابعة تنفيذ عملية الربط واكتمال المكتب التنفيذي ، وتوقف الكادر عن العمل نتيجة توقف عملية الربط الكهربائي في المديرية .وبتأثر ذلك القطاع الهام والحيوي عن تقديم خدمة الكهرباء فقد أدى الي : - تأثر المستفيدين تأثراً سلبياً وبالذات شريحة الفقراء ومحدودي الدخل في المديرية الذين لم يستطيعوا شراء منظومات بديلة، كما تأثر القطاع الصحي نتيجة توقف هذه الخدمة التي يعتمد عليها وبسبب ارتفاع أسعار المشتقات، وتكاليف النقل، الامر الذي أدى الي زيادة الاعباء ورفع تكاليف الخدمة التي أثقلت كاهل المواطنين، فلجأ الكثير من المواطنين إلى إيجاد حلول بديلة في مقدمتها،

التخلي عن تلقي الخدمة الصحية و الزراعية، أو العودة إلى الطرق التقليدية في مجال الطب والزراعة، مثل الكي واستخدام الأعشاب ، واستخدام الحمير في حرث الأراضي وغيرها، ونتيجة لذلك فقد شهدت المديرية انتشار الأوبئة والأمراض، وارتفاع نسبة الوفيات وتدهور العامل النفسي لدى المواطن حيث لجأ المواطنين إلى شراء الطاقات الشمسية والمصابيح التي تعمل على الشحن واستخدموا المولدات التي تعمل بالوقود مما ضاعف عليهم أثمان باهظة نتيجة لارتفاع أسعار المشتقات النفطية والتحطيم الجائر للأشجار لتغطية النقص في انعدام الغاز وارتفاع أسعاره.وكذلك التآثر بتكلف بعض المواطنين شراء الطاقات الشمسية البديلة عن الكهرباء، والبطاريات باهظة الثمن مما أثر علي حياتهم المعيشية حيث بلغ مستخدمي الطاقة البديلة البسيطة بنسبة (88%) من إجمالي المساكن في المديرية، فيما لا تزال 12% من المساكن الخاصة بالفقراء بدون إضاءة ، وقد أثر ذلك أيضا على القطاع التعليمي، حيث ضعف التحصيل الدراسي لدى الطلاب، وضعف في الجوانب المعملية والتي تحتاج إلى الطاقة، وكذلك أدى إلى تأثر القطاع الصحي، حيث سبب لعدم استخدام الأجهزة الطبية والمختبرات، وحفظ اللقاحات والأدوية للأمراض المزمنة وغيرها.

وقود الطهي :

القت الأزمة بظلالها وظلمها على المديرية من حيث الانقطاع المستمر لمادة الغاز، مما دفع بالسكان للبحث عن مصادر بديلة عن الغاز، وهو الحطب بنسبة (56%) من إجمالي المنازل، كمصدر أساسي لوقود الطهي على الرغم مما يحوي من مخاطر صحية على الجهاز التنفسي، وصحة الأسرة، الا أنه مع شدة الأزمة وتضارب أسعار مادة الغاز والذي وصلت اسعارها ما بين (7500 و 15000) في تلاعب مستمر، وغياب الرقابة، وقد أسفر الاحتطاب الجائر للأشجار الحراجية (القرض والعسق وغيرها) الي زيادة عوامل التعرية والتصحّر وقله المراعي وتدهور المدرجات الزراعية ، وقد لجأ البعض إلى أبعد من الاحتطاب والبحث عن مصادر أخرى حتى أدخلت عوادم المواد البلاستيكية

جدول (61) يوضح استخدام وقود الطهي	
عدد المستخدمين	الوقود
15336	الغاز
صفر لانعدام وارتفاع اسعاره	الكيروسين
20085	الحطب
358	بدون

والشوالات، والكراتين وسيلة للطهي، مما أثر على صحة المستهلكين الذي يتوجب التوعية بمخاطر استخدامها وأضرارها.

الخلاصة وقد شهدت خدمة الغاز المنزلي تحسناً نسبياً بافتتاح محطة الحسام لتعبية الغاز المنزلي في عزلة الشراجة مديرية جبل حبشي الا ان الحصة المعتمدة للمديرية لا تغطي ادنى احتياج لهذه الخدمة الهامة والضرورية الامر الذي يتطلب تدخلا عاجلا من الجهات المعنية بزيادة حصة المديرية الاسبوعية لتغطية حاجة السكان ولو بواقع زيادة مقطورة اسبوعياً على ما هو معتمد

الطرق :

يعتبر قطاع الطرق من اهم قطاعات البنية التحتية بالمديرية ويوجد ستة مداخل رئيسية لمديرية جبل حبشي وهي طريق المفرق المنعم وطريق يفرس الحقل وطريق البيرين الشراجة وطريق العيار الخلفة وطريق الرمادة بيت الوافي وطريق وادي جزار العجف حيث تبلغ اطوال الطرق بالمديرية 223200 كم موزعة 26800 كم اسفلتية بنسبة 12% من اجمالي طول الطرق بالمديرية 175.400 كم طرق ترابية وجبلية وعرة بنسبة 80% من اجمالي الطرق بالمديرية و 21 كم طرق ومقاطع مرصوفة بنسبة 8% من اجمالي اطوال الطرق بالمديرية

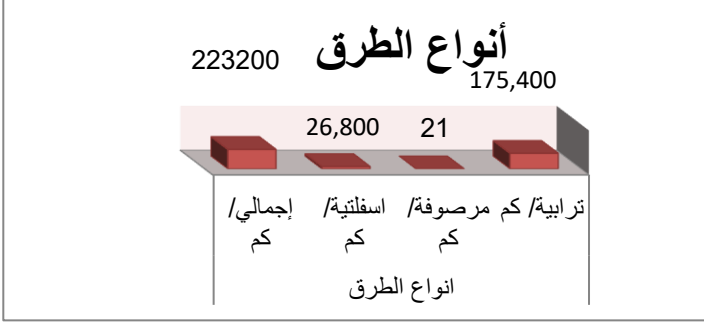

حيث تخدم الطرق سكان المديرية ككلا البالغ عددهم 212214 نسمة رجال ونساء اضافة الي ابناء المديريات الأخرى المجاورة نظرا لاستخدام الطرق داخل المديرية كمنافذ للوصول الي المديريات والمحافظات الأخرى في ظل الازمة الراهنة أثر الأزمة على القطاع اثرت الازمة على قطاع الطرق بشكل كبير جداً نظراً لغياب الصيانة الدورية للطرق ولا يوجد ايضاً وحدة شق تابعة للمديرية للقيام

بفتح الطرق وخصوصاً في موسم الامطار الامر الذي يتطلب التدخل العاجل والطارئ لا عادة تأهيل العبارات والجسور ومصارف المياه الجانبية وترميم طبقات الاسفلت ورسف الاجزاء الوعرة والصعبة وشق وفتح خطوط مسار رابطة بين العزل والقرى حيث يعاني اغلبية سكان المديرية من انقطاع الطرق وخصوصاً في موسم الامطار الامر الذي يؤدي الى ارتفاع تكاليف النقل والذي تؤثر بشكل مباشر على باقي القطاعات الأخرى ايضاً كالتعليم والصحة والمياه اضافة الي المخاطر التي تعرض لها الاهالي جراء صعوبة الطرق والتي ادت بحياة البعض من سكان المديرية ومن النازحين والعاشرين منها حيث تبلغ عدد حالات الوفاة جراء الطرق بالمديرية 56 حالة وفاه تقريبا خلال 22 عاما حسب استطلاع المكتب والمسح في اطار العزل اضافة الي حالة الإعاقة والحالات الأخرى التي فقدت اجزاء من اعضائها الجسدية والخسائر المادية التي لحقت بالاهالي جراء تهالك المركبات وصعوبة وصول الاهالي الي مرافق الخدمات العامة ومركز المحافظة واكثر ما يعانيه الاهالي اثناء نقل المرضى وحالات الولادة يضطر الاهالي الي نقل المرضى علي الاكتاف لساعات للوصول الي وسيلة النقل التي تنقلهم اضافة الي ذلك صعوبة الطريق نفسها اثناء النقل الامر الذي يؤدي بحياة الكثير من المرضى وحالات الولادة واصحاب الامراض المزمنة والخطيرة

المكتب فرع مكتب الاشغال والطرق بالمديرية لديه غرفة واحدة في

بيان بالكادر الوظيفي لمكتب الاشغال والطرق				
اجمالي	اخصائي	فني	فني مساعد	حرفية
20	4	10	5	1

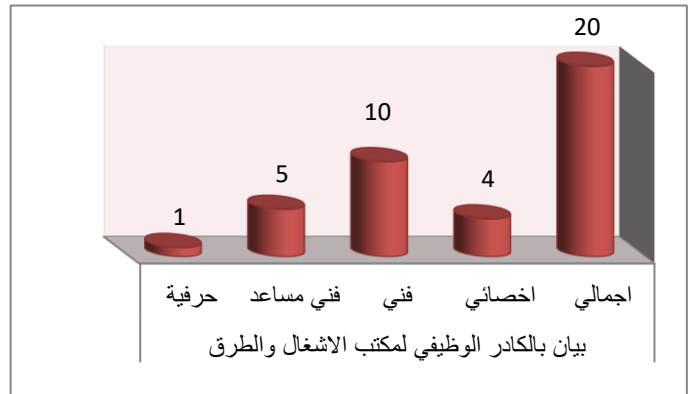

المجمع الحكومي ولديه عشرين موظفاً موزعين (4) اخصائي (5) فني مساعد (10) فني (1) درجة عمالية حرفية وفي الظروف الحالية يعمل في المبني الموقت في مفرق جبل حبشي بالايجار والفرع بحاجة الي تأثيث وتجهيزات واجهزة مساحية هندسية وتدريب وتأهيل الكادر ولقد اثرت الازمة على الموظفين العاملين بالفرع من حيث انقطاع

مراتبهم الامر الذي اجبر العاملين بالفرع الذهاب الي العمل بمناطق اعمال اخرى لتغطية متطلباتهم الضرورية ايضاً قلة النفقات التشغيلية للفرع بسبب عائق كبير امام الفرع لتقديم الاعمال اللازم وايضاً البناء العشوائي في بعض المناطق الداخلة لاختصاص الفرع والتي بحاجة الي التنقل للتفتيش عن تلك البناء مبالغ باهظة نظراً لطبيعة المديرية الجغرافية المترامية الاطراف ايضاً استغلال الازمة الراهنة والبناء في المناطق الغير مخططة وعدم نزول وحدات جوار مخططة للمديرية وعدم القدرة على ضبط المخالفين بسبب الاوضاع التي تعيشها المنطقة تسبب صعوبات ومعوقات امام الفرع

خلاصة الوضع العام لقطاع الطرق

يعتبر قطاع الطرق من اكثر القطاعات الخدمية التي تآثرت بالأزمة وذلك التأثير ايضاً يؤثر على باقي القطاعات الاخرى فالمديرية اثناء فترة الازمة حالياً تعتبر المنفذ الوحيد للوصول الى باقي مديريات شرعب الرونة والسلام ومقبنة وماوية والتعزية وخدير وايضاً الى باقي المحافظات مثل الحديدية- اب- صنعاء- ذمار- المحويت- وغيرها من المحافظات وبالتالي فان كافة وسائل النقل تمر عبر الطريق الاسفلتي الشارق المنعم ونظراً لغياب دور الصيانة للطريق بسبب الازمة تفاقمت معاناة المواطنين في كل المجالات الخدمية ومتطلبات الحياة نظراً لارتفاع تكاليف نقل المواد والسلع وصعوبة الوصول الى الاسواق ومراكز الخدمات العامة واعاقة حركة السير بسبب الوعورة والحفريات خصوصاً اثناء مواسم الامطار الامر الذي شكل معاناة كبرى الى جانب معاناة السكان بالمديرية وافتقار المديرية الى ابسط المقومات والامكانيات لتأهيل الطرق وهي وحدة الشق لذلك قطاع الطرق بحاجة ماسة وعاجلة لتدخلات الجهات المانحة والمنظمات لتخفيف معاناة الاهالي اجتماعياً واقتصادياً

النتائج:

يعتبر قطاع النقل من القطاعات المهمة في المديرية كون المديرية لها موقع وسيط للتنقل إلى باقي المديريات والمحافظات، ولها ستة مداخل وشرابين مهمة كما هو موضح بالشكل رقم(50) وطرقها تربط عدة مديريات .

فطريق مفرق جبل حبشى -المنعم يمر بوسط المديرية ويصل إلى طريق تعز الحديدية ،وطريق البيرين -الشراجة ويربط طريق تعز التربة مع مديرية الوازية الى البرح ومقبنة وطريق مفرق وادي الجزار جبل حبشى مرورا بعزلة بنى عيسى ،وبلاد الوافى الى الرمادة على خط تعز الحديدية ،وطريق يفرس يربطها بعزلة الحقل وعزلة القحاف وكذلك بعزلة الجبل ،
وطريق العيار الخلفية وصولاً إلى مفرق جبل حبشى الذي يتوسط طريق تعز- الحجرية .

فرزات المديرية توقفت بسبب الوضع الحالي حيث كانت مواقف سيارات نقل الركاب خارج نطاق المديرية مثلاً داخل مدينة تعز

جدول رقم (50) يوضح مواقع الفرزات وخط سيرها

اسم الفرزة	موقعها	نوعها	طبيعتها	الحركة	خط السير	الخدمة	أجرة النقل
مفرق ج/حبشى	المفرق	نقل ركاب	منتظمة	متوسطة	المفرق-عدة عزل	نقل ركاب	
م/وادي جزار	م/وادي جزار	نقل ركاب	غير منتظمة	غير مفعلة	م/عدد من العزل	نقل ركاب	متغير بسبب عدم استقرار سعر الوقود
م/البيرين -شراجة	البيرين	نقل ركاب	غير منتظمة	غير مفعلة	البيرين شراجة	نقل ركاب	
م/يفرس	يفرس	نقل ركاب	غير منتظمة	غير مفعلة	م/يفرس- الحقل	نقل ركاب	
م/العيار	م/العيار	نقل ركاب	غير منتظمة	غير مفعلة	العيار- الخلفة ...	نقل ركاب	
م/الرمادة	م/الرمادة	نقل ركاب	غير منتظمة	غير مفعلة	الرمادة-بلاد الوافى	نقل ركاب	

وحاليا توجد فرزات مستحدثة ومنه مفرق جبل حبشى إلى باقي العزل مفرق وادي جزار هجدة

كما توجد فرزة الى خارج المحافظة ولكن الحركة فيها ضئيلة لأنها مازالت تحت التأسيس،

ومكتب النقل فى المجلس المحلى لا يوجد له مقر مستقل لممارسة مهامه سواء قبل الأزمة أو بعدها، لذلك لجأ العاملين بالمكتب إلى ممارسة أعمالهم من مبنى السلطة المحلية المستأجر في منطقة

مفرق جبل حبشى

ولا يوجد للفرع أي اثاث ولا تجهيزات

كما أن فرع مكتب النقل بالمديرية يعاني من عدم وجود أي نفقة تشغيلية ولا أي حوافز ولا مكافآت لتسيير أنشطة الفرع المختلفة ،

ويعاني الموظفون الحاليين في الفرع من ارتفاع الاسعار وقلة الراتب وصعوبة الحياة المعيشية ، ونظراً لاستمرار الازمة التي تعاني منها المديرية ازدادت معاناة الأهالي وتفاقم أثرها على حياتهم المعيشية وصعوبة التواصل والتنقل الى المناطق الأخرى بسبب ارتفاع أجور النقل تبعاً لارتفاعات المستمرة في سعر الوقود والتي لا يوجد ضابط لها... الأمر الذي يتطلب التدخل لتوفير مقر يحتوى على كامل الاثاث والتجهيزات وكل مستلزمات العمل وعمل مظلات كبيرة في المواقع في كل فرزة وتزويدها بما يلزم ليتسنى للمكتب القيام بدوره على أكمل وجه.

خلاصة الوضع العام لقطاع النقل

يعتبر قطاع النقل حديث النشأة في المديرية كإدارة حيث لم يكن يوجد فرع لمكتب النقل ضمن فروع المكاتب التنفيذية الأخرى ، وهذا القطاع يحتاج إلى البنية التحتية من الصفر وبشكل كامل حيث لا يوجد مقر للفرع يمارس أعماله وأنشطته ومهامه المختلفة من خلاله، وكما أنه لا يوجد أي مقومات أخرى كالأثاث والتجهيزات.

والفرع ليس لديه أي نفقة تشغيلية لتسيير أعمال ومهام الفرع والقيام بأنشطته لمختلفة ، حيث أثرت الأزمة على هذا القطاع فمثلاً إلغاء وتوقف عمل الفرزات والنقابات ، مما ضاعف المعاناة على الأهالي وارتفاع كلفة اجور النقل وتباعدت المسافات بسبب الوضع الراهن

الأسواق:-

الأسواق والمحلات التجارية فيها:-

من الجدول المقابل رقم (47) للنشاط التجاري للمديرية يتضح أنه:-

عدد الأسواق (4) تتوزع بين المراتبة وبني عيسى وعدينة ويفرس وترتكز محلات الجملة في سوق المفرق فقط وذلك لأسباب عدة وأهمها:-
قربه من الخط الرئيسي للمدينة، وسهولة وصول المواد إليه، وكذلك سهولة وصول العمالة، وقربها من المدينة، وانتقال رؤوس الأموال تجار الجملة من المدينة إلى المفرق بسهولة وعدم وجود مواقع في واسط المديرية مؤهلة، وانعدام محلات الجملة في بقية الأسواق لأسباب أهمها (أ)- وعورة الطريق الموصلة إلى وسط المديرية وانجرافها نتيجة السيول.

(ب)- بُعد الوكلاء الموزعين ووسائل النقل الكبيرة التي تحول دون وصولها إلى وسط المديرية.

تعتبر الأسواق الموجودة داخل المديرية (أسواق شعبية صغيرة ذات طابع تقليدي، حيث يوجد في

جدول (47) يوضح عدد الأسواق والعمالين فيها				
عدد الأسواق	نشاطه	موقعه	نطاقه	عدد العمالين
4	مواد غذائية مواد بناء مطاعم محطات بترول ورش	المراتبة وبني عيسى وعدينة ويفرس	جبل حبشي	200 عامل

المديرية أربعة أسواق (3) منها تعمل بشكل يومي، وهي سوق المفرق، المنعم، والخميس، و(1) منها يعمل بشكل اسبوعي وهو سوق الجمعة في يفرس حيث تتنوع الخدمات والسلع المتوفرة في تلك الأسواق من سوق إلى آخر، وتتوفر فيها أغلب الخدمات كمحلات بيع المواد الغذائية، ومواد البناء، ومولدات الكهرباء، والطاقة، والمخابز، والافران، والمطاعم، والبوفيات ومحلات الصرافة، ومصانع البلك والطوب، ومحلات بيع الخضار، والمواشي، وورش الحدادة، والنجارة، والالومونيوم مع العلم ان البنية التحتية لتلك الأسواق ضعيفة وغير متوفرة، والأسواق إدارياً تتبع مكتب الأشغال، إلا أن تسلط النافذين على الأسواق وتحصيل الإيرادات لصالحهم الشخصي استغلالاً للوضع الراهن، مثل تحديداً أمام مكتب الأشغال، ومن المعوقات والصعوبات لقسم الأسواق بمكتب الأشغال عدم قدرة المكتب على تحصيل إيرادات الأسواق نظراً لتسلط نافذين عليها ، وأيضا النفقات التشغيلية الضئيلة للمكتب والكادر الذي بحاجة إلى تأهيل في مجال الأسواق من حيث إدارة العقود للمزيدات داخل

السوق وتحصيل الإيرادات، وأثرت الأزمة على الأسواق بشكل كبير جداً حيث ترح التجار من المنطقة ويزايد عدد النازحين ونظراً لكون الأسواق واقعه داخل طرق عامة وضعف بنيتها التحتية وازدحامها و التلوث البيئي وانتشار الأوبئة بسبب تجمع المياه في حفريات صغيرة لعدة أيام وخصوصاً في مواسم الأمطار وعدم وجود براميل قمامة وسيارات ترحيل للمخلفات وأيضا اختلاط أسواق الخضار مع أسواق القات واللحوم والمواشي، وتزداد معاناة الأهالي بسبب صعوبة الوصول للأسواق وعدم تلقي الخدمة بالشكل المناسب في حالة الوصول إليها الأمر الذي يتطلب التدخل العاجل لتأهيل الأسواق من حيث البنية التحتية وأبعادها عن الطرقات، والمسالك، وأسواق القا

جدول (48) يوضح الأسواق والخدمات التي تقدمها

اسم السوق	الموقع	القرى المشتركة بالخدمة	النشاط يومي او اسبوعي	خدمات البنية التحتية	الخدمات والسلع المتوفرة													حجم الحركة	المسافة و البعد عن تجمعات القرى							
					مرفق متوفر	مرفق	خضار	مواد بناء	طاقة	مواد غذائية	مصارف	مطاعم	ورش حديد	مخابز و افران	أدوات منزلية	مواشي	مصانع البلاستيك			منسوجات	صناعات	صناعات	عالي	متوسط	ضعيف	
سوق المفرق	مفرق جبل حبشي	جبل حبشي عزلة برداد الضباب	يومي		/	/	/	/	/	/	/	/	/	/	/	/	/	/	/	/	/	/	/	/	وسط المديرية	
سوق المنعم	عدينة	عدينة + الجبل	يومي		/	/	/	/	/	/	/	/	/	/	/	/	/	/	/	/	/	/	/	/	متوسط عدة عزل	
سوق الخميس	السعيد + المراتبة	بني بكاري + المراتبة	يومي		/	/	/	/	/	/	/	/	/	/	/	/	/	/	/	/	/	/	/	/	متوقرى بني بكاري والمرتبة	
سوق الجمعة	يفرس	يفرس + هدارة عزلة الحقل	اسبوعي		/	/	/	/	/	/	/	/	/	/	/	/	/	/	/	/	/	/	/	/	وسط يفرس	
سوق الغزالية	بني خولان	بني خولان + يفرس	يومي		/	/	/	/	/	/	/	/	/	/	/	/	/	/	/	/	/	/	/	/	وسط عزلة بني خولان	

مكتب الاشغال العامة والطرقات بالمديرية

المنشآت الصناعية والورشات الصناعية:-

(49) يؤكد على قلة نتيجة لعدم وجود تلك الأعمال حيث الأسواق التي في أطرافها الشمالية

جدول (49) يوضح الورش الصناعية				
المنشأة	موقعها	عددتها	نطاق عملها	عدد العاملين
ورشة أبواب	المفرق	3	جبل حبشي	18
مصنع بلك	المفرق	2	جبل حبشي	8
صناعة الجبن البلدي	المفرق	مناطق الرعي	جبل حبشي	50

في الجدول المقابل الصناعات اليدوية أسواق ومستثمرين نلاحظ أنها تنعدم في وسط المديرية والغربية بينما تتركز

العاملين في الورش الصناعية اليدوية

■ صناعة الجبن البلدي ■ مصنع بلك ■ ورشة أبواب وشبابيك

تلك الورش في منطقة محددة وهي سوق المفرق فقط، ولذلك نجد أن معظم المديرية غير موجود فيها هذه الورش وكل الورش العاملة غير قريبة من السكان والذهب إلى سوق المرفق من المناطق في أطراف المديرية يُعد مكلفاً

لبعدها عن المنطقة المستفيدة أما بالنسبة للحرف فهي حرف تقليدية ولا يعتمد عليها بشكل كلي في دخل الأسر بل تعتمد على عدة مصادر أخرى أهمها الزراعة والهبات وتعتبر صناعة الجبن من الصناعات التقليدية، وهي التي باقية على بقايا أصحاب هذه المهنة لاعتمادها على مناطق تواجد الرعي، وغنية بالأعلاف الصالحة لتربية الماعز والغنم وتعتمد صناعة الجبن على وجود المراعي وقدرته على التسويق السريع وترتكز صناعة الجبن في عزلة بني عيسى لقرية من سوق مفرق جبل حبشي في الخط الرئيسي فهو يعمل يومياً على تسويق هذا المنتج..

قطاع المؤسسات المالية والمصرفية

تعتبر المؤسسة المالية والمصرفية من أهم المؤسسات في الدولة والتي تخدم المجتمعات وهي أساس الاقتصاد، ومن خلال الجدول رقم (47) يتضح أن مديرية جبل حبشي بجميع عزلها مغطاة بالمؤسسات المالية والمصرفية منها مكتب رئيسي للكريمي في منطقة السعيد برحات مراتبة أما البقية فهي عبارة عن نقاط أو وكلاء تتبع مؤسسات مصرفية مختلفة، ومن الملاحظ خلال فترة الأزمة انتشار محلات الصرافة بسبب وفود عدد كبير من النازحين إلى المديرية وانقطاع الطرق المؤدية للمحافظة، وتأثرت المؤسسات المصرفية خلال الأزمة تأثيراً إيجابياً نسبياً من ناحية

انتشارها في القرب من التجمعات السكانية وكثرة الحركة فيها والتحويلات و كان لها انعاشا كبيرا داخل المديرية وعملت على خدمة المواطنين، وزيادة الأيدي العاملة وسهولة الحصول على الخدمة وبالأخص المدعومين من برنامج التحويلات النقدية للفئات الأشد فقراً وكان لها تأثيراً سلبياً بسبب تضارب العملة وانهيارها وضعف قيمتها الشرائية و كما أثرت الأزمة على المستفيدين تأثيراً سلبياً بارتفاع تكاليف رسوم الحوالات التي بلغت ما يساوي نصف المبلغ المحول وهو ما مثل زيادة أعباء على كاهل المجتمع، كما أنه لا يوجد كادر

لقطاع المؤسسات المالية والمصرفية، لأنه لا يوجد له إدارة قطاع مثل بقية القطاعات الأخرى في المديرية إلا أن العاملين في شركات ومحلات الصرافة عانوا كغيرهم من المواطنين من الأزمة القائمة بالبلاد وسط أزمات اليمن المتعددة فهناك الأزمة المالية التي عانى منها الفرد والمجتمع والتي بدأت بعد نقل مقر البنك المركزي لينقسم الوضع إلى مناطق تتعامل بالعملة القديمة، ومناطق تتعامل بالعملة الجديدة، والضحية هو المواطن نتيجة قيام شركات الصرافة بفرض عمولات كبيرة على الحوالات والتي تدفع من دخل المواطن وتعتبر عبئاً عليه إضافة إلى غلاء الأسعار وارتفاع المشتقات النفطية، كل ذلك أثقل كاهل المجتمع ورغم تدني القوة الشرائية للعملة المحلية إلا أنها تعاني من الانقسام بين طرفي الصراع. الوضع الذي يتحمل تبعاته المواطن، وهناك احتياجت أهيل الصرافين بمعايير البنك المركزي وتوفير فرص عمل جديدة لأبناء المديرية من خلال التدخلات التي تتم من قبل شركاء التنمية.

جدول (8) يوضح الكادر في شركات الصرافة بالمديرية

المؤسسة المالية	الكادر	دوام	الملكية
الكريمي للصرافة	4	دوام	داخل المديرية

داخل المديرية	1	الحمامي
داخل المديرية	1	امين ناجي
داخل المديرية	1	العقلاني
داخل المديرية	1	سليمان
داخل المديرية	1	عبدالباسط
داخل المديرية	1	النجم
داخل المديرية	1	بنك الامل
داخل المديرية	1	الجزيرة
داخل المديرية	1	الكوري للصرافة
داخل المديرية	1	المريخ
داخل المديرية	1	أبو غازي
داخل المديرية	1	بقالة الوافي
داخل المديرية	1	جميل حسن قائد
داخل المديرية	1	صادق علي بن علي
داخل المديرية	1	احمد حزام مهيبوب
داخل المديرية	1	عصام السفيناني
داخل المديرية	1	بن امين
داخل المديرية	1	راند محمد قاسم
داخل المديرية	1	بقالة الفتح
داخل المديرية	23	الاجمالي

وكلاء شركات الصرافة بالمديرية		
المؤسسة المالية	الموقع	نوع المؤسسة
الكريمي للصرافة	السعيد برحات	مكتب رئيسي
الحمامي	نجد العود	وكيل للكريمي
امين ناجي	البريهة	وكيل
العقلاني	بني جعفر	وكيل
سليمان	القحاف	وكيل
عبدالباسط	الحقل	وكيل
النجم	نجد العود	وكيل
بنك الامل	كزم	وكيل
الجزيرة	العدف	وكيل
الكوري للصرافة	السعيد	وكيل
المريخ	عصوان	وكيل
أبو غازي	البرحات	وكيل
بقالة الوافي	بلاد الوافي	وكيل
جميل حسن قائد	زخفة عدينة	وكيل كريمي
صادق علي	عراري	ام فلوس
احمد حزام مهيبوب	بني جعفر	ام فلوس
بن امين	مفرق جبل حبشي	مكتب رئيسي
عصام السفيناني	وادي السعادة	وكيل ام فلوس
راند محمد قاسم	المنعم	وكيل النجم
الكريمي للصرافه	المنعم	مكتب رئيسي
بقالة الفتح	بلاد الوافي	وكيل بنك الامل

ت-الحكم المحلي:



الهيكل الإداري والتنظيمي للسلطة المحلية بمديرية جبل حبشي

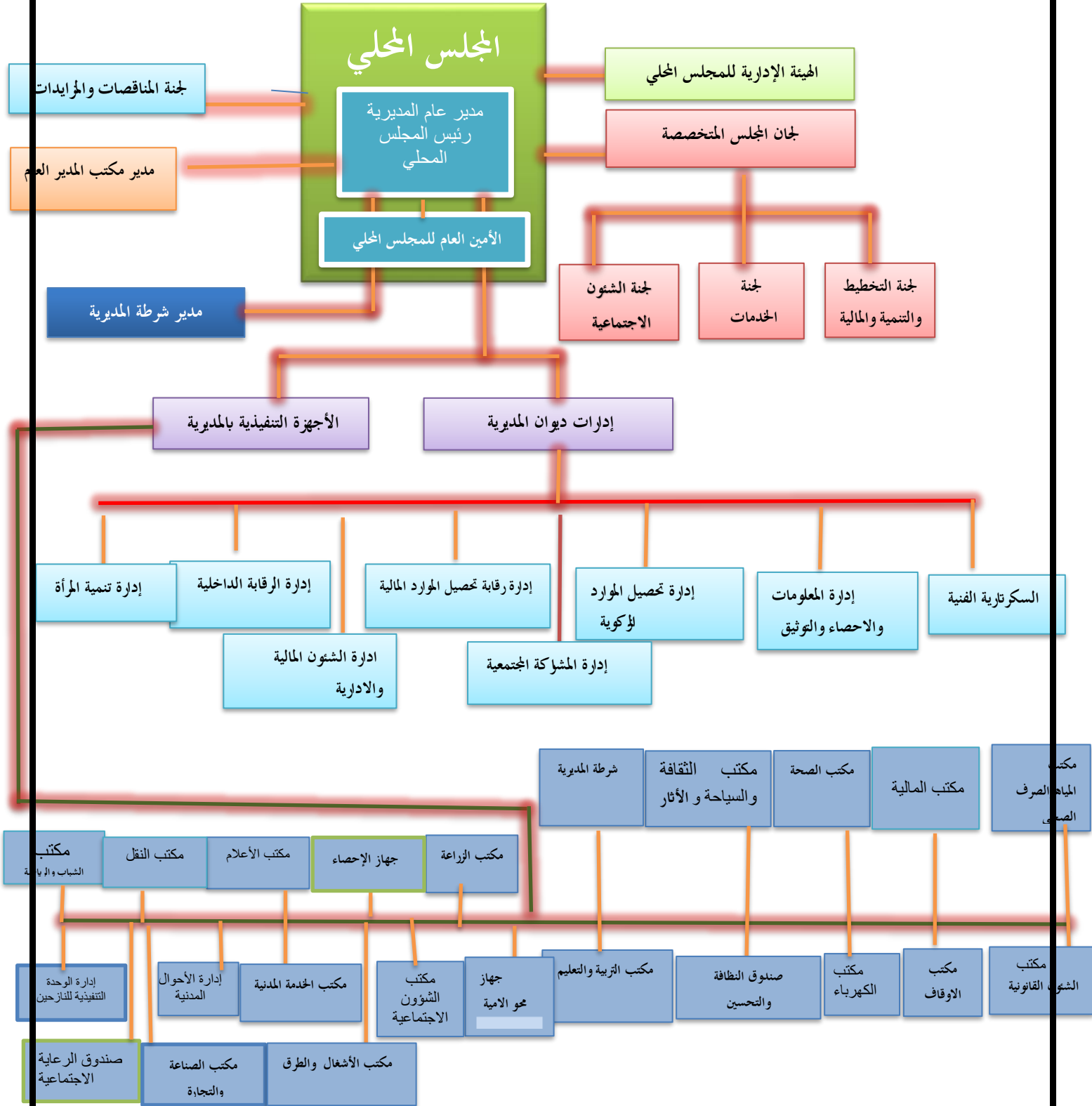

الأول : السلطة المحلية**البنية التحتية**

تتكون منظومة هذه البنية بمديرية جبل حبشي من عدة مباني

1-المبنى القديم للسلطة المحلية الذي ظلت تعمل فيه حتى العام 2003 وهو مبنى قديم واثري

ويقع هذا المبنى في مركز المديرية يفرس ويتكون من (3دور) تبلغ مكوناته من الغرف (9) ومرافق المبنى الحمامات (3) وعدد (3) مخازن والمبنى حاليا يسكنه نازحين

2-مبنى المجمع الحكومي للسلطة المحلية بالمديرية والواقع أيضا في مركز المديرية يفرس وهو مبنى حديث بداء نشاط السلطة المحلية فيه عام(2004) ويتكون المبنى من دورين وتبلغ مكوناته من الغرف عدد(29)غرفة موزعه على كافة مكونات السلطة المحلية من هيئه اداريه وإدارات ديوان المديرية وفروع الاجهزه التنفيذيه بالمديرية وجزء منه مخصص لنيابة جبل حبشي

كما تبلغ مرافق المبنى وملحقاته عدد (6) حمامات وغرفة حارس وسور 1 قاعة

3-مبنى إدارة الواجبات الزكويه وهو مبنى مستقل وقديم يقع بالقرب من مبنى المجمع الحكومي المكون من دورين أثرت الأزمة بشكل مباشر علي تلك المباني نتيجة توقف العمل فيها خلال الأزمة وحتى الآن ونوجز ذلك التأثير بالآتي

انهيار اجزاء من المبنى القديم للمديرية بسبب الامطار فيما بعض اجزائه الأخرى آيله للسقوط إضافة إلى الأضرار التي طالت مرافقه انهيار بيت الدرج والأرصفة الجانبية للمجمع الحكومي وخلع البلاط وتفتش الدهانات وخروج دورات المياه عن الجاهزية بسبب الامطار الغزيرة وتسرب المياه الى المبنى

مبنى الواجبات هو الاخر تمثلت أضراره بتلف الشبابيك والأبواب وتفتش الدهانات والبلاط نتيجة الأمطار وطول فترة الاستخدام

كما طالت الأضرار بشكل كبير

الاثاث والتجهيزات الخاصة بتلك المباني وعلى وجه الخصوص المجمع الحكومي الذي تعرضت كافة الأجهزة والمكاتب والمستلزمات للتلف بسبب المياه وحرارة الشمس وجزء منها تعرض للنهب خلال فترة الازمه واصبحت الكثير منها خارج الجاهزية مما جعل تلك المباني وتجهيزاتها غير صالحة للعمل فيها بوضعها الحالي

أثر الحرب على القدرات البشرية (مقدمى الخدمة)**المجلس المحلي**

أثرت الأزمة بشكل مباشر على المجلس المحلي والهيئة الإدارية وإدارات ديوان المديرية

وفروع الأجهزة التنفيذية بالمديرية بشكل كبير نتيجة الوضع الاقتصادي والاجتماعي والظروف التي رافقت فترة الازمه والتمثلة بالآتي:-

- صعوبة وصول الموظفين إلى مقرات أعمالهم بسبب نزوح الكثير وبعد البعض الآخر عن مقرات أعمالهم وارتفاع أجور المواصلات

- تباين صرف المرتبات بين التأخير والتوقف خلال الفترة السابقة وتدني مستواها حاليا مقارنة بارتفاع الاسعار وعدم الاستقرار الاقتصادي وتدني المستوى المعيشي

- توقّف اعتمادات تمويل تنفيذ الخطط والبرنامج الاستثماري والذي أدى الى توقّف اعمال المشاريع قيد التنفيذ وزيادة فوارق الاسعار والديون على السلطة المحلية والتي لاتزال حتى الآن

-تدني تحصيل الإيرادات المحلية والمشاركة في المديرية وضعف الأداء لمقدمي الخدمة نتيجة الاوضاع والظروف

الامر الذي مثل انعكاس سلبي على المستفيدين من الخدمة بمختلف شرائح المجتمع مما ضاعف حجم الأعباء والمعاناة على عاتقهم للبحث عن الخدمات وزيادة تكاليف الحصول عليها في ظل هذه الظروف الاقتصادية والاجتماعية التي سببتها الازمة.

الهيئة الادارية هي جزء لا يتجزأ من المجلس المحلي ويمثل قوامها خمسة أعضاء بما في ذلك مدير عام المديرية والأمين العام ، وتعقد اجتماعاتها الدورية الاعتيادية شهرياً وتقوم بمهامها المختلفة من خلال توزيعها على اللجان الآتية:-

لجنة التخطيط – لجنة الخدمات – لجنة الشؤون الاجتماعية وينوب الأمين العام مدير المديرية ، ويتوقف صرف النفقات التشغيلية الخاصة ببديل المواصلات للأعضاء.

تأثرت الهيئة الإدارية هي الأخرى في ظل الأزمة الحالية بشكل مباشر من خلال الآتي:- 1- توقف اعتمادات تمويل الخطط والبرامج الاستثمارية والنفقة التشغيلية التي تمكنها من أداء عملها وتقديم الخدمات 2- ا لوضع الاقتصادي والأمني وعدم الاستقرار السياسي والظروف المعيشه أدت مجتمعة إلى عدم انتظام الع

ج) إدارات ديوان المديرية/

تعد إدارة الديوان هي الجهاز الفني والاداري للسلطة المحلية بالمديرية وتعمل تحت إشراف الهيئة الإدارية للمجلس المحلي تتوزع مهامها من خلال:- 1- إدارة السكرتارية الفنية 2- إدارة النظم والمعلومات والاحصاء 3- إدارة الواجبات الزكوية 4- إدارة الرقابة على تحصيل الموارد المالية 5- إدارة الشؤون المالية والادارية 6- الإحصاء 7- إدارة المراجعة الداخلية 8- إدارة المشاركة المجتمعية 9- مدير مكتب المدير العام وتمثل حلقة الوصل بين الهيئة الإدارية والسلطة المحلية والأجهزة التنفيذية من خلال متابعة القرارات وإدارة الاجتماعات وتحليل التقارير.

د) فروع الأجهزة التنفيذية/

وتمثل فروع مكاتب الوزارات بالمحافظة ويؤدي كل جهاز المهام المناطة به في مختلف المجالات ويعملوا تحت رقابة السلطة المحلية بالمديرية حيث يبلغ قوام الأجهزة التنفيذية الفاعلة بالمديرية لعدد (25) فيما لا تزال بنية المكتب التنفيذي غير مكتملة لعدم وجود فروع لها بالمديرية.

ومن كل ما سبق فإن البنية المؤسسية للسلطة المحلية ومكاتبها التنفيذية بحاجة إلى صيانة و ترميم وتأثيث المجمع الحكومي في يفرس، وتوفير منظومة طاقة شمسية، وبناء خزان أرضي، وإعادة تأهيل مبنى المديرية القديم، وترميم وتأثيث مبنى إدارة الواجبات الزكوية، وتوريد وتركيب ثلاث منظومات طاقة شمسية، وتوفير أجهزة كمبيوتر عدد(10) أجهزة لإدارة الديوان والهيئة الإدارية والاجهزة التنفيذية مع مستلزماتها، وآلات تصوير حديثة وشاشة عرض و تنفيذ عدد من الدورات التدريبية لإدارات ديوان المديرية والاجهزة التنفيذية في الاضافة الي عدد من الدورات التدريبية في المجالات الادارية الفنية التكنولوجية و شراء حافلة نقل (32) راكب لنقل الموظفين إلى مركز المديرية

إدارة شرطة المديرية /

مبنى إدارة شرطة المديرية مبنى حديث الإنشاء خلال فترة قريبة مبنى من الطوب ويتكون من 6 غرف صغيرة مع مرفقاتهم من الحمامات وسور واسع يميز هذا المبنى وقد تم توسعة المبنى الضيق حالياً لإفساح لتفيل كافة خدمات الشرطة

المحكمة

يعتبر مبنى المحكمة من أهم مباني المديرية التي تخدم المواطنين في حل الإشكاليات والخلافات عبر جلسات متتالية وإجراءات قضائية، حتى اصدار الأحكام، ويتكون من جزئين جزء قديم بني في الثمانينات من القرن الماضي، ومبنى جديد بني في العام 2003م، وتأثر هذا المبنى تأثر واضح من الأزمة مطلع العام 2015م حيث تهالكت التجهيزات والأثاث لقلة الصيانة وكثرة الاستخدام، وعدم توفر أثاث وتجهيزات جديدة، كذلك تعرض المبنى لدخول الأمطار، مما أدى إلى تقشر الرنج وهبط الأرضية، وظهور آثار الرطوبة على بعض أجزاء المبنى القديم، كذلك تكسر بعض النوافذ والزجاجات، وخراب البوابة الرئيسية للمبنى، وخروج دورات المياه عن الخدمة، وسقوط جزء بسيط من المبنى، ونتيجة لتوقف العمل في المحكمة فقد تضرر المجتمع بتوقف القضايا وإهدار الحقوق، وعدم البت في قضاياهم، وبقيت معلقة طوال فترة الأزمة، كما تفاقمت المشاكل وازدادت حدتها ووصلت الأمور إلى أن يلجأ المواطن لتطبيق الأحكام من تلقاء نفسه، مما يزيد من الثارات والنزاعات، وقد ظهرت عملية السطو المسلح، وأخذ حقوق الناس بالقوة وعمت الفوضى في المديرية نتيجة توقف هذا القطاع، كما زادت معاناة المواطنين بعد استئناف هذا القطاع لنشاطه بارتفاع أسعار المواصلات،

نيابة جبل حبشي.

والتي تعمل بعيداً عن مبني المحكمة او في اطار المديرية كونه لا يوجد مبنى خاص بنيابة جبل حبشي

الامر الذي زادت معاناة المواطنين في الوصول اليها الامر الذي يتطلب انشاء مبني خاص بنيابة جبل حبشي في الساحة الواسعة لادارة شرطة المديرية لاكمال البنية القضائية واكمال الخدمات وقد تضرر الكادر العامل في قطاع القضاء والمحاكم والنيابة والبالغ عددهم (32) موظف،

الكادر الوظيفي :



أ- حسب كشف الراتب

م	الجهة	ذكور	اناث	الإجمالي	ماجستير	بكالوريوس	دبلوم	أخرى	غير محدد	الإجمالي
1	الإدارة المحلية	51	1	52		30	21	1		52
2	الإشغال	21		21		3	18			21
3	التربية	1870	273	2143	3	1533	212	370	25	2143
4	الخدمة المدنية	5		5		3	2			5
5	الزراعة	13		13		4	9			13
6	الصحة	71	35	106		11	23	41	28	106
7	المالية	4		4		1	3			4
	الإجمالي	2035	309	2344	3	1585	288	412	53	2344

ب- حسب الواقع :



والتعاقدين

م	الجهة	الموظف	المتواجدين	نارجين خارج المديرة	نارجين من مديريات أخرى	المتعاقدين
1	الإدارة المحلية	52	52			
2	الإشغال العامة والطرق	22	22			
3	التربية والتعليم	2143	2125	18	262	441
4	الخدمة المدنية	6	6			
5	الزراعة والري	13	13			
6	الصحة العامة والسكان	106	106			301
7	المالية	6	5	1		
8	الثقافة	4	4			
9	الأوقاف	15	15			
10	الشؤون القانونية	8	8			
11	التحسين	1	1			
12	الإعلام	2	2			2
13	النقل	2	2			
14	الشباب والرياضة	2	2			
15	الصناعة والتجارة	2	2			
16	صندوق الرعاية	4	4			
17	الشؤون الاجتماعية	1	1			
18	الانار	1	1			
19	الأحوال المدنية	12	12			
20	محو الأمية	4	4			
21	المحكمة	21	21			
22	شرطة المديرية					
23	تنمية المرأة	1	1			
	الإجمالي	2428	2409	19	262	744

مكتب المالية الموارد العامة للسلطة المحلية ومقارنتهما مع الربط 202....



مقارنة الفعلي مع الربط 202... المبلغ	الفعلي لعام 2024	الربط لعام 2024	البيان
-2892000	28402000	31294000	الباب الأول
124820000	124820000	0	الباب الثاني
-5404000	23992000	29396000	الباب الثالث
	177214000	60690000	الإجمالي

الموارد المحلية المخططة والفعلية على مستوى الإدارات للعامين 2014 و2024

2024		2014		اسم الوحدة التنظيمية
الموارد المحلية الفعلية	الموارد المحلية المخططة	الموارد المحلية الفعلية	الموارد المحلية المخططة	
26474000	28768664	12020000	12020000	الواجبات الزكوية
4375502	2731000	451000	451000	العدل
0	17000	17000	17000	المالية
198870	228000	180000	180000	الضرائب
1164000	1799625	134000	134000	الإدارة المحلية
1150950	3666000	379000	379000	الأحوال المدنية
11669627	14910763	13660000	13660000	التربية
425967	990000	990000	990000	الصحة والسكان
4433159	5034198	34000	34000	الإشغال العامة
14000	4200	0	0	الأراضي والمساحة
0	0	0	0	المجلس المحلي
945000	2419400			النقل
32831	15000			الثقافة
0	5000			التعليم الفني
265590	93000			الزراعة
81647	0			الشؤون القانونية
9119.82	0			الشباب والرياضة
110000	0			الصناعة
181636				التوجيه والإرشاد
51531898.82	60681850	27865000	27865000	الإجمالي



شركاء التنمية والانعاش المبكر والاستجابة الإنسانية:

ملاحظات	الخدمة (مستمر- متوقف)	النطاق الجغرافي للتدخل (عزل ا ومراكز)	قطاعات لتدخل	نوعه (تنمية، صمود او انعاش مبكر & اغاثة وعمل انساني)	التدخلات الجارية	شركاء العمل بالمديرية	رقم
	مستمر	الشراجة - بني عيسا لقحاف البريهة	الطرق-المياة-الزراعة	صمود وتنمية انعاش مبكر	مشروع النقد مقابل العمل ومشروع الادخار ومشروع التغذية ومشروع رصف الطرقات و مشاريع مياة	الصندوق الاجتماعي للتنمية	1
	مستمر	23 مرفق صحي	الصحة	تنمية وعمل انساني	مشروع رأس المال البشري	منظمة اليونيسيف	2
	مستمر	جميع المدارس في المديرية	التعليم	تنمية - اغاثة وعمل انساني	مشروع إستعادة التعليم والتعلم مشروع الحماية	منظمة رعاية الأطفال	3
	مستمر	بلاد الوافي - الشراجة	الزراعة - النازحين	عمل انساني	متدخل بمشاريع زراعية ومساعدات نقدية	المجلس النرويجي	4
	مستمر	جميع العزل		إغاثة وعمل انساني	مشروع المساعدات الغذائية	برنامج الغذاء العالمي	5
	مستمر	عدينة-بلاد الوافي	الطرق	تنمية	مشروع رصف طريق المنعم عدينة بلاد الوافي	برنامج تنمية الطرق الريفية	6
	مستمر	بلاد الوافي - بني عيسى	الزراعة	تنمية	بناء خزانات وتوزيع حراثات للمزارعين	جمعية بناء الخيرية	7
	مستمر	المراتبه	الطرق	تنمية	مشروع شق طريق العراري عصوان	موسسة معكم	8
	مستمر			إغاثة وعمل انساني	مشروع المساعدات النقدية للحالات الطارئة	منظمة صناع النهضة	9
	مستمر	الشراجة	الاشغال	تنمية وعمل انساني	مشروع بناء وتجهيز وحدة سكنية	جمعية الهلال الاحمر القطري	10
	مستمر	الشراجة - بلاد الوافي		انساني	مشروع التوعية بالالغام	الملك سلمان	11
	مستمر	الشراجة		عمل انساني	مشاريع توعية	طفل الحرب	12
	مستمر	بني بكاري - الشراجة		انساني	مشاريع مياة في مخيمات النازحين	أنترسويس	13
				انعاش مبكر	مشروع تمكين إقتصادي	موسسة رسالتي	14

الأطراف الفاعلة في مديرية جبل حبشي:

ملاحظات	التأثير على اعداد الخطة وتنفيذها	الأدوار والمسؤوليات المناط بهم في التخطيط والتنفيذ	دور أساسي/ثانوي/تخطيطي/تنفيذي/متابعة	الأطراف الفاعلة
	متوسط	التخطيط والتحفيز للمبادرات المجتمعية، واستغلال الفرص المتاحة، والتواصل مع السلطة المحلية والمنظمات الدولية	التنمية ورفع الاقتصاد وتحسين الخدمات	مجالس تعاون القرى لجميع قرى جبل حبشي
	متوسط	التخطيط والتحفيز للمبادرات المجتمعية واستغلال الفرص المتاحة، والتواصل مع السلطة المحلية، والمنظمات الدولية	التنمية ورفع الاقتصاد وتحسين الخدمات	اللجان التنموية في جميع عزل جبل حبشي
	متوسط	تقييم الأداء وإعداد الخطط والموازنات	تخطيطي	المكاتب التنفيذية
	متوسط	إصدار القرارات ومراجعة الخطط والموازنات واعتمادها	رقابي وتنظيمي	المجلس المحلي
	منخفض	الرقابة على العملية التعليمية في المدارس	رقابة تعليمية	مجالس الآباء
	منخفض	دعم المشاريع التنموية في المديرية	تنموية	جمعية الرحمة التنموية
	متوسط	توزيع السلع الغذائية	إغاثية	مؤسسة نهر العطاء
	منخفض	دعم المشاريع التنموية في المديرية	تنموية	جمعية الارتقاء التنموية
	منخفض	دعم المشاريع التنموية في المديرية	تنموية	جمعية دروب الأمل التنموية والتاهيل

خلاصة تقييم وتحليل الوضع:

نتيجة التقييم (3)	نتيجة التقييم (2)	نتيجة التقييم (1)	القطاع	
			الرئيسي	الفرعي
ضعف الحصول على الخدمة وزيادة حجم الأعباء على كاهل المستفيدين في سبيل الوصول اليها توقف تحصيل الإيرادات الزكوية نتيجة للأزمة التي تمر بها المديرية والظروف المعيشية الاقتصادية التي يعيشها المواطن	غياب الكادر والموظفين - والموظفين بسبب الأزمة والاضعاف الراهنة وانقطاع مرتباتهم توقف صرف المكافآت والنفقة - التشغيلية وبدل المواصلات الخاصة بالهيئة الإدارية وأعضاء المجلس المحلي. ضعف الأداء الإداري للموظفين - وجود المكان البديل المناسب الذي - من خلاله يؤدي الخدمة	خروج المبنى عن الجاهزية لإستخدامه كمقر للسلطة المحلية والأجهزة التنفيذية للأضرار التي لحقت به خلال الأزمة وتهاك الأثاث والتجهيزات تهلاك أجزاء من المبنى القديم للمديرية تعرض اجزاء من مبنى الواجبات الى السقوط وتهاك الأثاث والتجهيزات في ظل غياب الصيانة المستمر	الدوران	الحكم المحلي
تدني المستوى التعليمي و ارتفاع نسبة الأمية، والتسرب والالتحاق في التعليم في المجتمع. تسرب الفتيات وبعض الطلاب من التعليم، بسبب الوضع الاقتصادي وانشغالهم بالوضع المعيشي وتباعد المدارس الثانوية في بعض العزل، وحرمان الفتيات من مواصلة التعليم الثانوي، وكثافة طلابية عالية ومتزايدة في المديرية بإجمالي (48641)، موزعين على جميع عزل المديرية للمرحلتين الاساسية والثانوية	قلة الكادر التعليمي لتوقف التوظيف، وتدهور سعر العملة ، وتردي الأوضاع المعيشية، ونزوح (18) معلماً إضافة للوفيات والامراض وبلوغ أحد الأجلين عدد(391).	أغلب المرافق المدرسية القائمة حالياً تحتاج إلى صيانة، وإضافة فصول دراسية، حيث يوجد بالمديرية (3) مدارس بحاجة إلى مباني جديدة وهي مدارس متهاككة بالتقادم، و(1) مدرسة تعمل بمبنى مؤقت، وعدد (1) مدرسة مدمرة جزئياً، و(2) مدرسة مغلقة في مناطق الصراع، و(31) مدرسة بحاجة إلى ترميم وصيانة، و(72) مدرسة بحاجة إلى تأثيث وصيانة للأثاث الموجود، و(19) مدرسة بحاجة إلى دورات مياه، و(14) مدرسة بحاجة إلى صيانة دورات المياه، و(4) مدارس محتاجة إلى احلال . ونقص في الكتاب المدرسي والمعامل والأثاث، ودورات المياه، والفصول الدراسية والطاقة الشمسية. مبنى المعهد التقني صغير لا يفي بالغرض، كونه صغير وقاعاته غير واسعة، ويحتاج إلى أثاث وأجهزة كمبيوترات.	التعليم	الاقتصاد

خلاصة تقييم وتحليل الوضع:-

نتيجة التقييم (3)	نتيجة التقييم(2)	نتيجة التقييم(1)	القطاع	
			الفرعي	الرئيسي
توقف بعض المراكز عن العمل نتيجة انقطاع كل الأنشطة التعليمية وانعكس ذلك على الدراسات في مراكز محو الأمية بالمديرية، مما أدى إلى انتشار وزيادة الأمية التي تؤدي إلى آثار سلبية في الأخلاقيات والصحة والروابط الاجتماعية.	عدم وجود راتب اساسي وحوافز للموظفين، بسبب الأزمة، وانشغال مقدمي الخدمة بما يغطي حياتهم المعيشية	تضرر العمل والدوام بصورة مباشرة بسبب الأزمة	محو الأمية	
اثرت الازمة على المواطن تائيرا بالغا من حيث قدرته الشرائية بسبب تدني الدخل وارتفاع الأسعار وتكافيف الخدمات الصحية وأسعار العلاجات وخاصة علاجات الامراض المزمنة ومما زاد من معاناتهم اكثر ان علاجات الامراض المزمنة غير مدعومة ولا تقدم من قبل المنظمات الداعمة للقطاع الصحي من ناحية ومن ناحية أخرى ارتفاع أجور السيارات والمشتقات النفطية في حالة انتقالهم من المديرية الى مستشفيات المدينة او المديرية المجاورة لتلقي العلاج المطلوب مما أضاف أعباء جديدة فوق أعباء متطلبات الحياة.	أثرت الأزمة على الكادر العامل في القطاع الصحي في المديرية بشكل مباشر، من حيث توقف الرواتب ونزوح بعض الكادر واستمرار نزوحه حتى اللحظة وحاليا مع تدهور القيمة السوقية للعملة المحلية وتدني المستوى المعيشي للمواطنين بشكل عام وللموظف بالقطاع الصحي بشكل خاص حيث ان الرواتب متدنية بشكل كبير وعدم وجود استراتيجية أجور خاصة بالكادر الصحي مما يضطر العامل الصحي للبحث عن عمل اخر ليسد رمقة ويحفظ ماء وجهه وأطفاله مما ينعكس سلبا على أدائه في تقديم الخدمات الصحية.	تضررت المرافق الصحية بشكل ملحوظ حيث تضررت المباني وتضررت الأثاثات والتجهيزات وبعضها تعرض للنهب بشكل كامل وتعثر استكمال وتشطيب مباني مراكز بلاد الوافي - والمختار بالسعيد وبعض المباني مؤقتة وهناك مرافق وتحتاج لإحلال مباني بدلا منها. وبعض المرافق تحتاج الى توسعة وتسوير لحفظ المباني والارضيات المحيطة بها وحفظ الأثاثات والتجهيزات.	محو الأمية	محو الأمية
			التعليم الفني	محو الأمية

خلاصة تقييم وتحليل الوضع:-

نتيجة التقييم (3)	نتيجة التقييم (2)	نتيجة التقييم (1)	القطاع	
			الفرعي	الرئيسي
تأثر المجتمع المستفيد من تقديم الخدمات الثقافية بسبب توقف الداعمين للأنشطة الثقافية وللموهوبين والمبدعين	تأثر الكادر الوظيفي بالأزمة، مما جعلهم يتركون العمل، وقد نزحوا من مناطقهم لأنها تقع في أماكن الحرب وقد ذهبوا باحثين عن عمل آخر، والافتقار إلى التأهيل واكتساب المهارات لدى العاملين بسبب فقدان الإمكانيات	تعرض المواقع الأثرية بسبب الإهمال للاندثار، والتدمير، والسطو، وتحول بعضها إلى مواقع في غير مجالها - تلف أثاث المكتب بسبب الأزمة والإهمال	الثقافة	القطاع الرئيسي الرعاية الاجتماعية وشبكة الإمان
ازدياد عدد الأسر والفئات الضعيفة والأشد فقراً ازدياد الطلب على مختلف الخدمات بسبب توافد الآلاف الأسر النازحة الي داخل المديرية والذي زاد على عبئ المجتمع المضيف ونتج عنه نزاعات وتوترات كبيرة ازدياد معاناة النساء والمعاقين من الناحية الاقتصادية والاجتماعية	-أثرت الاضرار التي الحقت بتلك المكاتب وتوقف مرتبات مقدمي تلك الخدمات لعدة سنوات أثرت على أداء الخدمة وحياتهم المعيشية توقف المسوحات الميدانية للفنيات الضعيفة والمهددة بالمخاطر والأولى بالرعاية نزوح موظفي تلك الجهات المعنية برعاية الفنيات الضعيفة لجوء بعض الفنيات الضعيفة الي ظاهرة التسول	تعرضت بعض المكاتب والاجهزة الحكومية المعنية بتقديم خدمات ورعاية الفينات الضعيفة الي النهب والسرقه والخراب وإتلاف للمستندات والسجلات وبسبب ذلك أصبحت تلك الاجهزة والمكاتب عاجزة و غير قادرة على تقديم الخدمات	الرعاية الاجتماعية وشبكة الإمان	
أثرت الأزمة على المرأة الريفية من حيث زيادة النساء المعيلات والمعنفات والمهجرات والمطلقات والمسؤولات. حرمان النساء من التعليم الثانوي والجامعي بسبب زيادة نفقات الدراسة والسكن الجامعي. نقص في الخدمات الصحية والحماية. المرأة عانت كثيرا باعتبارها أكبر شريحة من المجتمع ويقع على عاتقها العبء الأكثر فهي الأم والمربية والمعلمة والطبيبة والمزارعة والمعلمة وباعة في الاسواق وسيدات أعمال وقائدة في المجتمع فتقع المعاناة عليها بكل المجالات.	تدني المرتبات وقلة النفقات التشغيلية أثر على إدارة تنمية المرأة .	قطاع المرأة كغيرة من القطاعات عانى من تضرر مبنى الإدارة بالمديرية، وقد أدت الأزمة إلى تعطيل المشاغل الموجود، قلة الفرص التي كانت متاحة للمرأة.	المرأة	
إن توقف الخدمة في هذا القطاع كان لها أثراً اقتصادياً على المجتمع، فتدري الأوضاع المعيشية أثر سلبي على عوائل وأسر الكادر ومنسوبي الأندية. وعدم استمرار الفعاليات الرياضية والثقافية الرسمية ستلحق ضرر كبير باعتبارها من أهم حلقات الوصل بين شباب المديرية وفرصة كبيرة لإرساء قيم التسامح والسلام في أوساطهم.	تردي الأوضاع المعيشية وانقطاع الدعم وافتقار المكتب لمقر رسمي انعكس هذا على مقدمي الخدمة، وبحث البعض عن مصادر دخل أخرى، وبالتالي جميع الأنشطة والدوريات التي تم إعادة ممارستها مؤخراً مهددة بالتوقف إن لم يكن هنالك تدخل ودعم رسمي ومخصصات مالية.	مكتب الرياضة يعاني من بعض الإشكاليات قبل الأزمة وجاءت الأزمة سبباً في استمرار عدم امتلاك مكتب الشباب بنية مؤسسية للمكتب ومقرات مجهزة للأندية الرياضية، وهذا بدوره كان سبباً في عدم تقديم القطاع خدماته بالشكل المطلوب. كما أن توقف النفقات التشغيلية للأندية، بسبب الأزمة أوقفت أعمال الصيانة الدورية للملاعب الرياضية المتواجدة، ومقرات الأندية وكذلك غياب التجهيزات والمكاتب ومحتوياتها من كمبيوتر ومكتب ودولاب وكراسي..	الشباب والرياضة	

خلاصة تقييم وتحليل الوضع:

نتيجة التقييم (3)	نتيجة التقييم (2)	نتيجة التقييم (1)	القطاع	
			الفرعي	الرئيسي
ارتفاع تكاليف الحصول على خدمة البطاقة الشخصية لحصرها في المركز الرئيسي وزيادة الأعباء على كاهل المجتمع	تأثر هذه الخدمة نتيجة التوقف عن العمل فيها	زيادة حجم والتكاليف لإرتفاع إيجار المبنى تهالك الآثاث والتجهيزات إفتقار إدارة الأحوال المدنية الى جهاز إصدار آلي وتوفر الطاقة الكهربائية	الأحوال	القطاعات التي تتأثر بشكل الأكبر
انتشار الآفات الزراعية وانعدام المبيدات وانتشار الأوبئة التي تصيب الحيوانات مما أدى الى كثرة الوفيات. والزيادة في الاسعار أدى الى تدهور العديد من المزروعات.	قلة الراتب وعدم تناسبها مع الحالة المعيشة الذي ارتفع فيها الاسعار الي الحد الذي لا يسمح للموظف بتوفير الحد الأدنى من الضروريات، وتدهور الطرق، وفقدان العاملين لمصادر دخلهم، كانت عائق أمامهم في تقديم الخدمة، مما اضطر بعضهم إلى بيع ممتلكاتهم وبيع الأصول، والبحث عن فرص عمل أخرى.	تدهور المراكز الخدمية وانعدامها في بعض العزل. افتقار المديرية لمركز بيطري	الزراعة	
توقف التسويق والترويج للأماكن السياحية في المديرية، بسبب الأزمة والنزوح السكاني، ولهذا قل زوار المناطق السياحية في المديرية، الذي أدى إلى الضعف والركود الاقتصادي لدى المستفيدين من أبناء المجتمع.	قلة الذي التي لا تتناسب مع الحالة المعيشة الذي ارتفع فيها الاسعار الي الحد لا يسمح للموظف بتوفير الحد الأدنى من الضروريات ، وبحث الموظف عن فرصة عمل أخرى لتحسين وضعه المادي .	توقف العمل في مبنى المجمع الحكومي لظروف الأزمة، وتضرر المبنى الذي يعتبر مكتب السياحة جزاء منه بعدة أضرار	السياحة	
التدهور المعيشي للمواطنين واختلال توازن المنظومة الاقتصادية للفرد والمجتمع وتدهور سعر العملة ، وتدهور سوق العمل وفقد البعض لرواتبهم، وتسرح البعض الآخر من أعمالهم بسبب أزمة الصراع وجائحة كورونا، وزيادة سعر المواد الغذائية والمشتقات النفطية، مما زاد في حالات الفقر والبطالة.	تدني مستوى معيشة الموظفين ، وتأثر بعض التجار وفقدانهم لتجاريتهم، بسبب وصول الصراع لمناطقهم ونزوحهم إلى مناطق أخرى. قلة الراتب الذي لا تتناسب مع الحالة المعيشة التي ارتفع فيها الاسعار الي الحد الذي لا يسمح للموظف بتوفير الحد الأدنى من الضروريات ،	الفرع حديث النشأة ويحتاج الي اثاث وتجهيزات	التجارة والصناعة	

خلاصة تقييم وتحليل الوضع:

نتيجة التقييم (3)	نتيجة التقييم (2)	نتيجة التقييم (1)	القطاع	
			الرئيسي	الفرعي
أثر توقف مصادر ومشاريع المياه بالمناطق الأشد ضرراً أو المشاريع بالعزل المجاورة أثر ذلك على سكان تلك المناطق وفاقم من معاناتهم وسبب أضرار اجتماعية واقتصادية على الاهالي وعودة المجتمع الي جلب المياه من مصادر بعيدة وبالوسائل التقليدية عبر طرق شديدة الوعورة فزاد من معاناتهم بجميع جوانب الحياة	نتج الاختلال الحاصل في أجهزة الدولة بسبب الحرب المسلحة الذي ادت إلي انعدام الامكانيات بفرع مياه الريف ليقوم بعمل الصيانة والتاهيل اللازم للمشاريع والبحث عن حلول ومصادر مياه اخرى بديلة للمتضررين من كوراث السيول الطبيعية والصراعات المسلحة مما أدى الي فقدان الاسر المتضررة من العيش بحياة أمنة وكريمة	تضررت وتوقفت مشاريع المياه بعزلتي بلاد الوافي والشراجة وبني عيسى نتيجة للسيول اضافة الي تعثر عدد من المشاريع بالعزل المجاورة	المياه	
تضرر المواطن من عدم توفر هذه الخدمة، ومن قلة الحصول على التوعية بمخاطر وأضرار الصرف الصحي الغير آمن، مما أدى إلى انتشار الامراض الشائعة والمزمنة التي تؤدي إلى تحمل المواطن أعباء إضافية تثقل كاهله، مثل تحمله تكلفة العلاج والتنقل إلى المراكز الطبية في المحافظة، مما زاد من معاناته وتضرره من هذا الكلفة المالية في ظل الوضع الحالي.	لا يوجد كادر وظيفي متخصص بالمديرية، نتيجة لعدم وجود إدارة خاصة بالصرف الصحي .	عدم وجود إدارة بالمديرية للصرف الصحي، وعدم وجود شبكات صرف صحي في مركز المديرية، وانتشار البيارات المفتوحة والتصريف إلى جوار المنازل ومجري السيول والمنازل بلا صرف صحي مناسب بنسبة 56%.	الصرف الصحي	
أثر غياب النظافة والتحسين للمديرية على سكان المديرية بشكل مباشر من خلال انتشار الحميات والأمراض المعدية وغياب المظهر الحضاري للأحياء، وأثرت على حياة الناس من خلال تلوث الأغذية وانتشار الأمراض المعدية والقاتلة، وغياب التوعية وضعفها بالبيئة حيث أصبحت أجزاء من المديرية في تصحر بسبب قطع الأشجار بشكل مفرط، وعدم التشجير، أدى ذلك إلى ارتفاع درجة الحرارة والإضرار بتربية النحل والحيوانات مما سبب أضرار الاقتصادية والاجتماعية.	فرع الصندوق حديث النشأة نظراً لمركزية اداء ونشاط صندوق النظافة بالمحافظة عدم وجود عمال نظافة ولا يوجد كادر مؤهل ومدرب للقيام بالتوعية، وغياب نفقات صرف السلل الصحية، وسلل النظافة العامة والخاصة. وغياب الكادر العامل بهيئة حماية البيئة بسبب الأزمة وانقطاع مرتباتهم، وعدم قيامهم بواجبهم في مجال البيئة وحمايتها	غياب النظافة والتحسين للأسواق والأحياء السكنية داخل المديرية، ولعدم توفر آلات ومعدات، وتجهيزات العمل بالفرع. ضعف النظافة البيئية والعامة في أنحاء المديرية. ضعف التوعية والتثقيف بالبيئة وتفعيل قوانين حماية البيئة، ولا يوجد تفعيل التشجير في كافة الأحياء داخل المديرية، وعلى امتداد الطرق بالمديرية.	إدارة المخلفات	
توجد فرزات مؤقتة وغير مغطاه والمكتب في المجلس المحلي ودوره ضعيف ولا توجد تأثيث وتجهيزات خاصة بالمكتب ولا توجد مقرات للفرزات في مداخل المديرية بشكل جيد وخصوصاً في ظل الأزمة الحالية.	قلة الراتب الذي لا تتناسب مع الحالة المعيشة نتيجة ارتفاع الاسعار الي الحد الذي لا يسمح للموظف بتوفير الحد الأدنى من الضروريات ولذلك لا يتواجدون بشكل مستمر ونقص الكادر والموجود غير مؤهل ومدرب للعمل.	الوضع المعيشي أثر سلباً على حياة الناس سواءً السائقين أو المستفيدين من الخدمة (الركاب)، وزيادة أسعار المشتقات النفطية أدى إلى زيادة في تكاليف النقل والمواصلات جراء الأزمة والأوبئة المنتشرة، التي أثرت على سكان المديرية وزادت من معاناتهم	النقل	

خلاصة تقييم وتحليل الوضع:

نتيجة التقييم (3)	نتيجة التقييم (2)	نتيجة التقييم (1)	القطاع	
			الفرعي	الرئيسي
<p>زيادة معاناة المواطنين والتجار بسبب ارتفاع تكاليف النقل عبر الطرق والوصول الى مرافق الخدمات العامة</p> <p>زيادة معاناة سكان المديرية وانتشار البطالة لتوقف مشاريع الأشغال كثيفة العمالة والمتمثلة برصف الطرق</p> <p>انعكاس ذلك سلبا على حياة الناس من الناحية الاجتماعية والاقتصادية</p>	<p>توقف الموظفين العاملين بالفرع بسبب الازمه</p> <p>توقف رواتب الموظفين والعاملين بسبب الازمه ونقشي الامراض خصوصا لتقديم الخدمات المطلوبه</p> <p>توقف صرف رواتب الكادر العامل بهذا القطاع واضطرار الكثير منهم الى البحث عن فرص عمل اخرى</p>	<p>تدهور الطرق الاسفلتية داخل المديرية وسقوط العبارات ومصارف المياه لعدم وجود معدة شق للمديرية</p> <p>غياب الصيانة الدورية للطرق الترابية ورصف الاجزاء الوعرة والصعبة للطرق داخل المديرية</p> <p>توقف قطاع الاشغال والطرق عن الخدمة لانقطاع الموازنات والنفقات للمكتب</p>	الطرق	
<p>زيادة معاناة المواطنين والنازحين من الازدحام داخل الأسواق واختلاط المواد الاستهلاكية وتلوثها، وإعاقة حركة السير لوقوعها داخل الطرق العامة، وزيادة انتشار الأمراض والأوبئة بسبب تردى الأسواق واحتقان المياه فيه، مثل الكوليرا وغيرها بسبب تكديس القمامة في حارات وشوارع عزل المديرية</p>	<p>الكادر يواجه صعوبات ومعوقات لتحصيل إيرادات الأسواق وتوقف صرف رواتب العاملين بمشروع النظافة الذي في الأسواق</p> <p>عدم القدرة علي صرف الرواتب التعاقدية لعمال النظافة العاملين في الاسواق</p>	<p>تهالك الأسواق بالمديرية بسبب الأزمة والنزاعات، وتوقف تأهيل الأسواق بسبب عدم وجود موازنات، والسطو على إيراداتها من قبل نافذين. الأماكن المخصصة للأسواق حاليا غير مناسبة نظراً لعدم وجود بنية تحتية ولوقوعها في طرق عامة. تردى خدمات النظافة في الأسواق بسبب عدم توفر متطلبات البيئة والنظافة من الآلات ومعدات والتجهيزات والكادر.</p>	-	
<p>أثر انقطاع الخدمة في هذا القطاع على التحصيل المعرفي للطلاب، و التحصيل الثقافي لأفراد المجتمع، كما تحمل المواطنين أعباء اقتصادية كبيرة عند بحثهم لحلول بديلة لخدمات القطاع وخاصة الفقراء والمعدمين منهم، وحدوث خسائر كبيرة جداً للقطاع الخاص التجاري والصناعي، وكذلك القطاع الصحي بفقدانه لخدمات الطاقة وبحثه عن بدائل باهظة الثمن انعكس هذا على أسعار تقديم الخدمة للمواطنين واضطر بعضهم لعدم طلب الخدمة أو البحث عن بدائل لها تناسب مع وضعهم المعيشي التي أثقلت كاهله تكلفة طلب أما وقود الطهي انعدم الغاز. الخدمات لفترات طويلة مما اضطر الناس إلى البحث عن مصادر أخرى، مثل الاحتطاب واستخدام مواد البلاستيك والكراتين، التي تؤثر سلبا على صحة المواطن نتيجة الأدخنة المتصاعدة من احتراقها</p>	<p>توقف اعمال الربط الكهربائي بالمديرية بسبب هذه الازمة وخروج المناطق المربوطة بالكهرباء عن الخدمة كما هو حال المحافظة.</p>	<p>توقف خدمة الكهرباء بسبب تعرض خطوط إمداد الطاقة الكهربائية للأضرار، وتوقف النفقات التشغيلية والصيانة للقطاع، مما أدى إلى تضرر القطاع في أداء الخدمة بشكل كلي، وانخفاض نسبة الإنتاج من الغاز المنزلي وارتفاع تكاليف النقل وانقطاعه لفترات طويلة.</p>	الكهرباء ووقود الطهي	

آلية التكيف	القطاع
<p>عملت السلطة المحلية بالمديرية منذ تعيينها على إستئجار مبنى للسلطة المحلية والأجهزة التنفيذية بمفرق جبل حبشي تمارس من خلاله أعمالها وتقديم الخدمة للمجتمع، وما أكسبه أهمية قرب المقر الحالي للسلطة المحلية من التجمعات السكانية للمديرية وفي حدود الإمكانيات والتجهيزات البسيطة</p>	ديوان المديرية
<p>عمل معالجات مجتمعية عن طريق مجالس الآباء وبعض رجال الأعمال الخيرين وبعض المغتربين، والصندوق الاجتماعي للتنمية عبر برنامج تمكين ، ومنظمة Save the children لعدد (5) مدارس، ومنظمة كير في ترميم بعض المدارس و إضافة وترميم حمامات وتوفير طاقة شمسية لعدد (12) مدرسة ومنظمة رسالتي في تأنيث مدرستين وبناء خمسة فصول لمدرسة واحدة. إضافة الي منظمة نهضة يمن والبرنامج السعودي في بناء مدرسة متكاملة لمدرسة الوحدة ميلات والبرنامج البريطاني , ومنظمة أوتشا ومنظمة سول) تنشيط مجالس الآباء والشخصيات الاجتماعية لعمل تعاقدات مع متطوعين من أبناء المنطقة لتغطية العجز من المعلمين لمعظم المدارس والسعي في تقديم حافز من المغتربين ليغطوا جزء من حوائجهم كون المغتربين قدموا دعما متميزا، في دفع رواتب زهيدة للمتطوعين .تسويق احتياجات التعليم لدي معظم المنظمات للتدخل في تأهيل بعض المدارس وجود بعض المبادرات المجتمعية عملت على طباعة الكتاب المدرسي، وكذلك الاستفادة من المخزون السابق في المدارس إضافة إلى أن الكثير من المعلمين تكيفوا مع الوضع في عمل الملخصات.</p> <p>غلاء المعيشة أدى إلى ارتفاع نسبة التسرب الي 9% لذلك تم إشعار الجميع عبر خدمات التواصل الاجتماعي، وخطباء الجوامع، بالتوضيح بأهمية التعليم وشحذ الهمم لدعم العملية التعليمية وعملت منظمة رعاية الطفولة بعمل برنامج تعويضي بتدريس الصفوف الأولية.</p>	التعليم
<p>بذلت جهود محورية لعملية استعادة فتح بعض المراكز منها بالمبادرات الذاتية، الفردية، والجماعية. تدخل الصندوق الاجتماعي للتنمية لإقامة دورة لبعض المدرسات أدى إلى فتح بعض المراكز.</p>	محو الامية
<p>تم الاكتفاء بخدمات الولادات المنزلية من قبل القابلات والممرضات، والعلاجات الإسعافية والمهديات، والتواصل مع بعض المنظمات التي قدمت للمديرية دعما في التغذية الصحية والصحة الإنجابية وحواجز للكادر الصحي مما رفع من مستوى تقديم الخدمات الصحية، وترميم وتجهيز وتدريب بعض الكوادر العاملة.</p> <p>تم تزويد بعض المراكز بالطاقة الشمسية والثلاجات اللازمة لحفظ اللقاحات، وتدخلت بعض المنظمات بتزويد العاملين بالحواجز لخدمتي الصحة الانجابية والتغذية وبدأت الامور تسير للأحسن ,ثم تدخلت منظمة كير في الصحة الانجابية، وتدخلت منظمة مرسى كور في مجال التغذية، و ترميم بعض المرافق جزئيا ثم اصلاح مجموعة من الصرف الصحي في ثلاثة عشر مرفق وتزويدها بالطاقة الشمسية والثلاجات الخاصة باللقاحات، استئجار مكتب للصحة العامة في مفرق جبل حبشي إلى جوار الإدارة المحلية، تشكيل لجان مجتمعية لحماية المرافق الصحية من اصلاح النوافذ والأبواب للحفاظ على ما تبقى من تجهيزات، وتم التعاقد مع كادر صحي للعمل بالمرافق وتقديم الرعاية الصحية الأولية والمحافظة على ما تبقى من اثاث وتجهيزات .</p> <p>تم افتتاح وتجهيز عدد من المراكز والوحدات الصحية لتقديم الخدمات الصحية.</p> <p>تم تدريب 36 عاملة صحية في الشبكة المجتمعية للرعاية الصحية.</p> <p>تم تدريب 39 قابلة مجتمعية وتزويدهن بالعيادات الخاصة والحافز المالي لتقديم الخدمات الصحية المطلوبة.</p>	الصحة
<p>البحث عن اثاث قديم للمعهد من جامعة تعز، و تشغيل مولد كهرباء بطاقة (5) كيلوات، و استخدام خزان ماء صغير بحجم 60 متر مكعب، و استخدام ما تبقى من كراسي مزدوجة من المدرسة</p>	التعليم الفني

آلية التكيف	القطاع
<p>الاستعانة بالموهوبين من الشباب، في تنفيذ عدد من الفعاليات كالأسمار والأمسيات، والصباحيات الشعرية.</p> <p>تفعيل فرع مكتب الثقافة بالمديرية، والاستعانة ببعض المدارس واستخدام الصوتيات الموجودة لديها في تنفيذ البرامج الثقافية.</p> <p>الاستعانة ببعض القنوات في إظهار وإشهار بعض المعالم الأثرية في المديرية، كجامع الشيخ أحمد بن علوان، وجامع النقيب الطيار، وجامع المقري، وحصن الوجيه وسد الوجيه</p>	الثقافة
<p>لجاء النازحون الي مخيمات جماعية + منازل الاهل والاقارب</p> <p>عمل مبادرات في مجال الاشغال اليدوية لمواجهة المعيشة</p> <p>عمل مسوحات ميدانية لحصر النازحين والمعاقين والمعنفات والارامل والمطلقات وكبار السن والفئات المعرضة للمخاطر والفئات الضعيفة الاخر.</p> <p>تنفيذ دورات تاهيلية وتنشيطة لعدد قليل من الفتيات الضعيفة</p> <p>لجأت بعض الفتيات الضعيفة الي العمل باعمال شاقة بالاجر اليومي لمواجهة أعباء متطلبات المعيشة</p> <p>دفع النازحين والمجتمع المضيف بدفع ابنانهم للالتحاق بالتجنيد لمواجهة تكاليف المعيشة</p> <p>لجاء المستفيدين الي عملية التسول وبعضهم الي بيع الحطب</p> <p>وتم ادراج بعض المستفيدين في أنشطة المنظمات المستدفة للمديرية إدراج جزء المعاقين ضمن تدخلات الجهات والمنظمات لأسندأفهم</p>	الرعاية الاجتماعية وشبكة الامان
<p>قامت المرأة بإعمال تقليدية من أجل مواجهة الاوضاع الحالية وغلاء المعيشة ولجأت الي بعض الحرف والمهن لتغطية بعض من حاجتها اليومية، والزراعة وتربية الحيوانات.</p> <p>عمل مسوحات ميدانية من قبل منطوعات الأسر المهدة بالمخاطر والمتضررات من الاحداث الأخيرة والنازحات.</p> <p>تقديم المساعدات والدورات التاهيلية من قبل منطوعات وعبر شركاء التنمية.</p> <p>انشاء مدارس محو الامية.</p> <p>التكافل الاجتماعي من الاسر الميسورة والأسر الفقيرة والمعدمة</p> <p>إقامة دورات في المهارات الحياتية من قبل الصندوق الاجتماعي للتنمية.</p>	المرأة
<p>إقامة بعض الدوريات لكرة القدم في بعض العزل، والبطولة الرسمية بجهود شخصية ومجتمعية من المهتمين بالجانب الرياضي، ودعم وتشجيع من فرع المكتب والسلطة المحلية في المديرية.</p> <p>بحث موظفي المكتب وبعض منتسبي الأندية عن مصادر دخل أخرى لإعالة اسرهم عند غلاء الاسعار وتردي الأوضاع المعيشية، وتوقف النفقات التشغيلية</p>	الشباب والرياضة
<p>تحمل الأعباء للوصول الي الخدمة من مراكز المدينة</p> <p>مواجهة السلطة المحلية نفقات وتكاليف الإيجار خلال فترة التوقف وشراء بعض التجهيزات الضرورية</p>	الأحوال المدنية

آلية التكيف:-

آلية التكيف	القطاع
الاتقال إلى مبنى السلطة المحلية الذي تم استأجره في مفرق جبل حبشي. وبحث الموظفين عن فرص عمل أخرى لتحسين وضعهم المعيشي بيع بعض الأسر لممتلكاتهم لمواجهة أعباء المعيشة	الزراعة
استئجار مقر السلطة المحلية في مفرق جبل حبشي وممارسة عمل مكتب السياحة، من مكتب السلطة المحلية الجديد. عمل دراسة كاملة عن الأضرار التي لحقت المعالم السياحية. عمل مبادرة من قبل مجالس القرى بترميم جزني لبعض المرافق المتضررة في جامع بن علوان. التنسيق مع مجلس قرية وادي حناء الذي يعتبر منتزه سياحي طبيعي بترتيب وتنظيم حركة الزائرين إلى الوادي، وعمل مبادرة نظافة للوادي بعد موسم عيد الأضحى.	السياحة
بحث موظفي المكتب عن أعمال أخرى تسد احتياجاتهم اليومية. نقل بعض التجار تجارتهم إلى سوق مفرق جبل حبشي. قيام المكتب بجمع بيانات عن الأسواق والمحلات وقام بأرشفتها في سجلاته.	التجارة والصناعة
أغلب الأسر المتضررة سواء النازحة أو بالمجتمع المضيف لجأت بالدفع بالأطفال والنساء في وقت مبكر من النهار أو باوقات متأخرة من الليل إلي جلب مياه الشرب من عيون ومصادر مياه قديمة من المدرجات والمرتفعات والجبلية ونقلها على اكتافهن او بالوسائل التقليدية الحمير الي منازلهم	المياه
عمل مبادرات ذاتية على مستوى الأسواق والقرى توعوية بمخاطر وجود صرف صحي غير تام. قيام المواطنين بحفر بيارات للصرف الصحي في المناطق الترابية، ومد شبكة مواسير من سوق المنعم إلى السائلة التي تقع أسفل السوق، لإخراج الصرف الصحي إلى ما بعد السوق. تدخل منظمة كير ببناء (٣٥) حمام عائلي في مدهافه بني بكاري و بتنفيذ (١٢٠) حمام عائلي مع البيارات في الخلفة عزلة المراتبه و بتنفيذ (١٢٠)حمام عائلي مع البيارات في عزلة بني خولان.	الصرف الصحي
تأسيس نقطة تحصيل رسوم نقل محلية (ركاب) في المدخل الرئيسي للمديرية، وتم تكليف شخصاً غير موظف لتحصيل الرسوم وتوريدها	النقل

آلية التكيف	القطاع
<p>تفعيل فرع صندوق النظافة والتحسين بالمديرية بجهود من قيادة المديرية بالتعاون مع موظفين المفرق.</p> <p>تدخل منظمة كير في التوعية الصحية مع المتطوعين في ثلاث عزل بالمديرية.</p> <p>تدخل منظمة سول بتفعيل متطوعات صحة المجتمع عدد (150) متطوعة وتشكيل لجان مجتمعية وتدريبها. - قيام مبادرات مجتمعية لبعض الأطراف المجتمعية بالمديرية لتجميع النفايات واحراقها.</p> <p>تدخل مجلس الشباب العالمي في نظافة سوق المفرق، والتعاقد مع العاملين وترحيل المخلفات. صرف سلل نظافة عبر المركز السويدي للتأهيل العدد (700) اسرة في عزلتين بالمديرية.</p> <p>قيام لجنة الطوارئ لمكافحة كورونا بالمديرية بحصر الكادر والخريجين المؤهلين للتوعية والتثقيف وفتح جروب مباشر للمتابعة واستعراض الأنشطة.</p>	إدارة المخلفات
<p>قام المغتربين من ابناء المديرية بدعم</p> <p>المبادرات المجتمعية لرصف الطرق بطول 9.400 كم وبالتعاون مع ابناء المنطقة</p> <p>قام الاهالي بمبادرات شق طرق بديلة امانة بدلا عن الطرق محل الخلاف والنزاع مثل - طريق الكساس الوافي بطول 500 متر</p> <p>طريق جورية قشيبه العنين بطول 3 كم .</p> <p>المبادرات المجتمعية لمجالس القرى والاطر المجتمعية قاموا برصف 5 كم بمساندة الصندوق الاجتماعي للتنمية والمجتم - رصف عدد 4 طرق بموازنه بسيطه في حدود المتاح من قبل السلطه المحليه.</p>	الطرق
<p>بناء واستخدام صناديق وكنتيات صغيرة داخل الأسواق لاستيعاب العدد المتزايد من التجار.</p> <p>قيام أصحاب المحلات في سوق المفرق بالتعاون مع (4) عمال نظافة لتنظيف السوق.</p> <p>تدخل مجلس الشباب العالمي وذلك بتبني مشروع نظافة سوق المفرق، وترحيل القمامة والنفايات، وذلك من خلال التعاقد مع عاملين ومشرفين للنظافة .</p> <p>تقديم دراسة من قبل المديرية ومساحة لبناء حمامات لسوق مفرق جبل حبشي، لتسويقها وعرضها على الجهات المانحة.</p> <p>تفعيل فرع صندوق النظافة والتحسين بالمديرية.</p>	الإسواق
<p>اضطر المواطنين إلى شراء الطاقة البديلة(الطاقة الشمسية) لأغراض الإنارة، وبقيّة الأغراض كما تم استخدام المصابيح التي تعتمد على الشحن بالشمسية أو المصابيح التقليدية، بالرغم من أن الكثير من الأسر الفقيرة والمعدمة لم تستطع شراء منظومة الطاقة الشمسية لارتفاع أثمانها.</p> <p>أضطر الناس إلى الاحتطاب واستخدام مخلفات من أوراق وكراتين ومواد بلاستيكية في الطهي.</p>	الكهرباء ووقود الطهي

مصفوفة أولويات الاحتياجات c
القطاع الرئيسي

القطاع الفرعي

الهدف	اولويات تدخلات التعافي	عدد المستفيدين	موقع التدخل	فترة التنفيذ ⁷			التكلفة/ \$ ⁸	مؤشرات الإنجاز
				قصير	متوسط	طويل		
تطوير البنية المؤسسية والسلطة المحلية ومكوناتها الإدارية والفنية والقضائية والأمنية والتكنولوجية	قطاع الحكم المحلي والدعم المؤسسي							
	صيانة وترميم مبني المجمع الحكومي +بناء خزان ارضي +منظومة طاقة شمسية + مع تجهيز وتأثيث إدارة خدمة الجمهور +خط انترنت خط اتصال جهاز فاكس	سكان المديرية	مبنى المجمع الحكومي	✓			\$84000	
	صيانة وترميم مبني الإدارة المحلية القديم + منظومة طاقة شمسية +	سكان المديرية	مبنى الإدارة المحلية القديم	✓			\$35000	
	صيانة وترميم مبني الواجبات + توفير منظومة طاقة شمسية +خدمة الاتصالات والانترنت	سكان المديرية	مبنى ادارة الواجبات	✓			\$21000	
	انشاء ملحق للمجمع الحكومي بمفرق جبل حبشي مكون من طابقين وعدد 22 غرفة مع ملحقاتها مع قاعة اجتماعات وتوفير الأثاث والتجهيزات اللازمة +خدمة الاتصالات والانترنت	سكان المديرية	مفرق جبل حبشي		✓		\$200000	
	توفير الاثاث والتجهيزات المختلفة للهيئة الإدارية والمكتب التنفيذي وإدارات ديوان المديرية والمجلس المحلي والأجهزة الأمنية من خلال توريد -60 مكاتب 60 دواليب 28 + 60كرسي دوار+66 كراسي إنتصار+14 طاولة اجتماع+ 60 كرسي 43 جهاز كمبيوتر+ 16 طابعة+ 3 آلة تصوير +6 شاشات عرض + 6 جهاز بث عارض 1	26 مكتب تنفيذي 7 إدارة ديوان 3 مقرات قضائية ونيابية 3 مراكز شرطية مصلحة الأحوال المدنية	مقرات الهيئة الإدارية وفروع مكاتب وإدارات السلطة المحلية وأجهزتها التنفيذية والأمنية بالمديرية		✓		\$95100	
	بناء 6غرف مع ملحقاتها لفرع الأحوال المدنية بمفرق جبل حبشي +توفير منظومة طاقة شمسية +مولد كهربائي مع توفير جهاز اصدار الي مع كافة ملحقاته	سكان المديرية	بمفرق جبل حبشي		✓		\$66543	
	صيانة وترميم مبني محكمة يفرس الابتدائية مع توريد اثاث وتجهيزات فنية ومكتبية	سكان المديرية	محكمة يفرس	✓			\$27093	
	انشاء مبني لنيابة جبل حبشي الابتدائية مع توريد اثاث وتجهيزات فنية ومكتبية	سكان المديرية	نيابة جبل حبشي	✓			\$57324	
	صيانة وترميم مبني إدارة شرطة المديرية مع إضافة عدد 6 غرف مع ملحقاتها مع تجهيز وتأثيث إدارة الشرطة بالجانب الإداري مكاتب عدد 8 +30 كرسي+2آلة تصوير +خط نت +خط اتصال كيمرات مراقبة + 6أجهزة كمبيوتر مع تجهيز غرفة عمليات شرطة المديرية من خلال توريد محطة لاسلكية + 25 جهاز لا سلكي + توريد عدد 34 كاميرا مراقبة لمراقب ومنشآت واسواق المديرية وتوريد منظومة طاقة شمسية +مولد كهربائي	سكان المديرية	بمفرق جبل حبشي		✓		\$98065	
	إنشاء مبني لقسم شرطة يفرس + قسم شرطة سوق الخميس	سكان المديرية	المنعم السعيد		✓		\$131500	
	*بناء وإنشاء مركز نوعي للتدريب والتأهيل الشامل لكل القطاعات بالمديرية مع توفير الاثاث والتجهيزات اللازمة لكل أقسامه	موظفي المديرية	بمفرق جبل حبشي		✓		\$75000	
انشاء وحده مؤسسية خدمية عبارة غرفة في مركز المديرية بالقرب من المباني الحكومية وتوفير عدد 20 صندوق شكاوي حديدي لتفعيل الية الشكاوي والمقترحات للربط مع المواطنين اليأ	سكان المديرية	مبنى المجمع الحكومي		✓		\$15436		

*رفع مستوى جاهزية المجمع الحكومي للسلطة المحلية بنسبة 80٪. *توفير خدمات البنية التحتية للمجمع الحكومي بنسبة 80٪. *ارتفاع نسبة الإضبباط الوظيفي للسلطة المحلية والمكتب التنفيذي والهيئة الإدارية وإدارات المديرية بنسبة 80٪. *زيادة عدد المستفيدين من الخدمة بنسبة 70٪. *تخفيف الأزدحام بالمجمع الحكومي بنسبة 30٪. *تحقيق رضى الموظفين والمجتمع بنسبة 80٪. توفير الأثاث والتجهيزات للهيئة الإدارية وإدارات ديوان وزيادة عدد مقدمي الخدمة من الموظفين بنسبة 60٪. زيادة حجم الخدمات المقدمة

7- صيرة المدى(6) أشهر - متوسطة(6-18) أشهر- طويلة(18/ شهر - 3 سنوات).

8- قيمة سعر الدولار الواحد (1000).

الهدف	اولويات تدخلات التعافي	عدد المستفيدين	موقع التدخل	فترة التنفيذ ⁷			التكلفة/ \$ ⁸	مؤشرات الانجاز
				قصير	متوسط	طويل		
بناء وتنمية قدرات الكادر البشري والاداري للسلطة المحلية ومكوناتها وأجهزتها المختلفة بالمديرية ورفع كفاءتها ادياريا وموطاريا	تنفيذ عدد دورات تدريبية لمدراء وموظفي أجهزة السلطة المحلية ومكاتبها التنفيذية وهيتها الإدارية وإدارات ديوان المديرية في المجالات الإدارية والفنية والتخطيط كالتالي 1-السكرتارية وإدارة المكاتب 2-المهارات الإدارية 3 - إعداد وكتابة لتقارير 4-الحوكمة 5- التعامل مع نماذج السلطة المحلية المختلفة 6-الاتصال والتواصل 7-العلاقات العامة 8- التخطيط الاستراتيجي والتنموي 9-التحول الالكتروني 10-مهارة إدارة المشاريع 11- التخطيط وإدارة الموارد المالية 12- المسوحات والإحصائيات وجمع المعلومات 13- المناقصات والمزايدات 14- الإدارة الالكترونية 15-الرقابة 16المساءلة المجتمعية 17- بناء وإعداد الهياكل التنظيمية 18- تقييم وتحليل وتوصيف الوظائف والاجور 19- إعداد دراسات الجدوى الاقتصادية ومقترحات المشاريع 20- الرخصة الدولية لقيادة الحاسب الالي 21- الارشفة والتوثيق الالكتروني 22- إستراتيجيات إعداد ومراقبة تنفيذ الموازنات وتحليل الانحرافات 23- تحليل البيانات الإحصائية 24- تدريب المدربين 25- قياس الكفاءه النسبية والإنتاجية باستخدام دي أي ا 26- نظم المعلومات الجغرافية جي بي اس 27- إدارة الكوارث والأزمات في قطاع التشيد والبناء 28- إستراتيجية تقييم العطاءات ومهارات التعاقد 29- دورات نوعية تخصصية في المجال الفني والهندسي	الهيئة الادارية عدد 30 ادارات ديوان المديرية عدد 28 الاجهزة التنفيذية واقسامها عدد 143 الأجهزة الأمنية عدد 65 الأحوال المدنية عدد 12	استنجار قاعه تدريب مناسبة	√		\$25000	رفع كفاءة الكادر تكنولوجيا تحسن الاداء الاداري بنسبة 70% مستوى المحافظة بنسبة 96% بنسبة 80% زيادة عدد الكادر المؤهل بالمديرية بنسبة 50% زيادة عدد الكادر 80% كفاءة موظفي إدارة الواجبات بنسبة المؤهل بالمديرية بنسبة 50% زيادة كفاءة التحصيل الواجبات الزكوية بنسبة 50%	
زيادة إيرادات السلطة المحلية وتعزيز قدراتها المالية لتحتية	2- عقد 6 لقاءات بالعدول +الواجبات+الخطباء+الأوقاف بواقع لقاء لممثلين من كل عزلتين بخصوص الإيرادات الزكوية والمتأخرات	106 عدل خطيب 106	استنجار قاعة مناسبة	√	\$21000	زيادة وعي العول والخطباء بالمجال التوعوي والإرشادي بأهمية الواجبات بنسبة 70% رفع مستوى الوعي المجتمعي بأهمية دفع الواجبات بنسبة 50% زيادة نسبة الإيرادات الزكوية بنسبة 40%		
	3-النزول الميداني لعدد 10 موظفين من الواجبات الزكوية + المالية + الرقابة+ الشرطة إلى كافة عزل المديرية	10 موظفين سكان المديرية	عزلة 13		√	\$3500		
	تنفيذ دورة تدريبية عدد 13 دورة للاطر المجتمعية في مجال منظومة الحكم الرشيد ومجال بناء العلاقات مع المواطنين على اساس الحقوق والواجبات ودورهم في التخطيط والرقابة	13ممثلي لجان العزل + 100 منسقي مجالس القرى + 100 من عقال المناطق +	مبنى السلطة المحلية		√	\$3000		
تعزيز العلاقة والتنسيق بين القطاعات والمجتمع	اعداد مدونة سلوك وظيفي والقيم والأخلاقيات للتعامل مع المواطن اثناء تقديم و أداء الخدمة	2300 موظف	مرافق الدوام	√	\$2500	رفع كفاءة الكادر الإداري تحسن الاداء الاداري تقديم خدمات ذات جودة عالية رفع مستوى الضبط وتنفيذ المهام		
	إعداد لائحة تنظيمية تنظم العلاقة بين تنفيذ المهام وإجراءات الضبط التي تحتاجة تنفيذ المهام في تحقيق الأمن والاستقرار وحماية الممتلكات العامة وضبط المخالفات والتجاوزات وتنفيذ أوامر القضاء لتحقيق العدالة	65 ضابط وصف وجندي في الأجهزة الأمنية بالمديرية			√	\$2400		
إبراز المظهر الثقافي للمديرية	تدريب عدد من الشباب بالمديرية كمرشدين سياحيين وإعلام وتصاميم وجرافيكس والمونتاج	65 شاب وشابه	استنجار قاعة مناسبة	√	\$2100	إبراز المظهر الثقافي للمديرية		

المؤشرات المنجزة	التكلفة/ 9\$	موقع التدخل	المدى			اولويات تدخلات التعافي	الهدف القطاعي
			طويل	متوسط	قصير		
التعليم							
رضى التربويين رضى المجتمع والمعلمين	\$120000	مفرق جبل حبشي		√		توفير مبنى متكامل مع الاثاث لإدارة التربية والتعليم بالمديرية	تحسين البنية التعليمية واجاد ادارة تربوية رفح مستوى تقديم الخدمة التعليمية وبناء القدرات الإدارية تحسين العملية التعليمية بتوفير المعلم والكتاب وتحسين المستوى المعيشي
رضى الادارة المدرسية من اداء المفتش تدريب 30 مفتش	\$6000	المفتشين الماليين والإداريين بالمديرية		√		تدريب وتأهيل عدد(30) مفتش مالي واداري من الرقابة والتفتيش	
تأهيل مدرء المدارس لاستخدام الحاسوب رضى الادارة المدرسية	\$9675	مدارس المديرية			√	تدريب وتأهيل الكادر التربوي والاداري في مجال الحاسوب وتقنية المعلومات	
تدريب 1268 معلم رضى الطلاب	\$18000	معلمي المديرية			√	تدريب وتأهيل عدد (1268) معلم ومعلمة في مجال التعليم النشط +تأهيل في نهج القراءة المبكرة	
تأهيل 72 اخصائي رضا الطلاب	\$10000	جميع مدارس المديرية			√	تدريب وتأهيل في مجال الدعم النفسي والاصحابيين الاجتماعيين	
تأهيل 94 مدير و119موجه, تحسن الاداء	\$10000	جميع مدارس المديرية			√	تدريب وتأهيل في الجانب الاداري لمدرء المدارس والموجهين	
رضى جميع الطلبة رضى المجتمع والمعلمين	\$68000	جميع المدارس	√			عمل تعاقدات مع الخريجين لتغطية العجز القائم بالمدارس لعدد (441)معلم ومعلمة	
توفر 1994 سله غذائية رضى المعلم والاداري	\$212400	جميع مدارس المديرية وادارة التربية	√			توفير عدد 1994 سلة غذائية لموظفي التربية والتعليم (اداريين ومدرسين	
رضى المعلم والطالب توفير طباعة نسخ	\$25000	مركز المديرية	√			توفير عدد (3) طابعات نسخ كبيرة لإدارة التربية لرفد المدارس بالملازم البديلة للكتب وطبع الاختبارات	
رضى المجتمع اولياء الامور رضى الطالبات زيادة الاقبال في التعليم الجامعي	\$12000	مدينة تعز	√			توفير مبنى سكني لطالبات المديرية لمواصلة التعليم الجامعي الراغبات بالالتحاق بكلية التربية ورفد المدارس بالمدرسات	
رضي الطلاب من توفر الاثاث نوفر 3000 كرسي مزدوج	\$171750	25مدرسة	√			توفير عدد (3000) كرسي مزدوج للمدارس الغير مؤثثة نهائيا	خلق بيئة آمنة ونظيفة خالية من
رضي الطلاب من توفر الاثاث نوفر 5400 كرسي مزدوج	\$80000	72مدرسة	√			صيانة الاثاث المدرسي لعدد (72) مدرسة وبعدهد (5400) كرسي مزدوج	

المؤشرات المنجزة	التكلفة / \$9	موقع التدخل	المدى			اولويات تدخلات التعافي	الهدف القطاعي
			طويل	متوسط	قصير		
توفير عدد 2 لا بتوب رضى موظفيالتربية	\$2200	مفرق جبل حبشي			√	توفير مستلزمات العمل 2كمبيوتر لا بتوب(10)كرتون اوراق A4 وقرطاسية	الامراض وتعليم جيد
بناء فصول إضافية للمدارس التي تعاني من زيادة الكثافة الفصلية للطلاب ترميم وصيانة المباني المدرسية القائمة والمعرضة للتآكل والاضرار تحسين البنية التعليمية مع رفع مستوى تقديم الخدمة	\$140000	مدرسة الوحدة المشتركة عزلة الشراجة	√			ترميم وصيانة المبنى مع اضافة (6) فصول + تاهيل مرافق المياه + تأثيث	تحسين البنية التعليمية مع رفع مستوى تقديم الخدمة
	\$140000	مدرسة الزبيري	√			ترميم وصيانة المبنى مع اضافة (6) فصول + تاهيل مرافق المياه + تأثيث	
	\$140000	مدرسة 26سبتمبر بني خيلة بلاد الوافي	√			ترميم وصيانة المبنى مع اضافة (6) فصول + تاهيل مرافق المياه + تأثيث	
	\$140000	مدرسة الثورة احمد بن علوان يفرس	√			ترميم وصيانة المبنى مع اضافة (6) فصول + تاهيل مرافق المياه + تأثيث	
	\$140000	مدرسة الرشيد نجد العود عزلة الجبل	√			ترميم وصيانة المبنى مع اضافة (6) فصول + تاهيل مرافق المياه + تأثيث	
	\$800000	مدرسة السرور بني جعفر	√			ترميم وصيانة المبنى مع اضافة (2) فصول + تاهيل مرافق المياه + تأثيث	
	\$140000	مدرسة الصديق المبهاء عزلة بني عيسي	√			ترميم وصيانة المبنى مع اضافة (6) فصول + تاهيل مرافق المياه + تأثيث	
	\$140000	مدرسة المغرد منطقة حراز	√			ترميم وصيانة المبنى مع اضافة (6) فصول + تاهيل مرافق المياه + تأثيث	
	\$140000	مدرسة الشهيد علي عدينة عزلة عدينه	√			ترميم وصيانة المبنى مع اضافة (6) فصول + تاهيل مرافق المياه + تأثيث	
	\$140000	مدرسة النور للبنات عزلة بني خولان	√			ترميم وصيانة المبنى مع اضافة (6) فصول + تاهيل مرافق المياه + تأثيث	
	\$140000	مدرسة الوحدة الحدادين عزلة بلاد الوافي	√			ترميم وصيانة المبنى مع اضافة (6) فصول + تاهيل مرافق المياه + تأثيث	
	\$140000	مدرسة الاقبال منطقة الخلفة	√			ترميم وصيانة المبنى مع اضافة (6) فصول + تاهيل مرافق المياه + تأثيث	

المؤشرات المنجزة	التكلفة / 9\$	موقع التدخل	المدى			اولويات تدخلات التعافي	الهدف القطاعي
			طويل	متوسط	قصير		
	\$140000	مدرسة الإنقاذ وهر عزلة بلاد الوافي	√			ترميم وصيانة المبنى مع اضافة (6) فصول + تاهيل مرافق المياه + تأثيث	
رضى اكثر من 314 طالب وطالبة بالفصول الدراسية بدلا من البيوت والزنج الشعبية رضى المجتمع والمعلمين	\$180000	مدرسة الثلايا الشراجة	√			مشروع الوصول الي التعليم الجيد من خلال تنفيذ بناء (9) فصول دراسية مع المرافق والسور لمدرسة الثلايا كونه لا يوجد مبنى ويدرسوا الطلاب في مبني مؤقت	تحسين البنية التعليمية
رضى 185 طالب رضى المجتمع والمعلمين	\$90000	وداب عدينه .	√			بناء (4) فصول دراسية +(2) حمامات وسور لمدرسة الاتوار وداب. كونه لا يوجد مبنى ويدرسوا الطلاب في منزل متهالك	مع رفع مستوى تقديم الخدمة
بناء 6 فصول دراسية ورضى الطالب والمعلم والمجتمع	\$140000	مدرسة الاقصى	√			بناء (6) فصول دراسية مع المرافق وسور لمدرسة الاقصى	
رضى 939 طالب وطالبة بناء 3 فصول دراسية	\$80000	مدرسة الجبل الاخضر العدف عزلة البريهة	√			ترميم وصيانة مدرسة الجبل الاخضر مع اضافة (3) فصول دراسية +(2) حمامات	تحسين البنية التعليمية
بناء 6 فصول دراسية ورضى الطالب والمعلم والمجتمع	\$140000	مدرسة الشعب عكاد عزلة الشراجة .			√	اضافة (6) فصول +(2) حمامات لمدرسة الشعب عكاد كون المبنى الموجود مدمر .	مع رفع مستوى تقديم الخدمة
رضى المجتمع والطالب والمعلم بناء الجدار الساند	\$34000	مدرسة الفاروق بالمشجب الشراجة			√	صيانة وترميم + جدار ساند لمدرسة الفاروق بالمشجب	
رضى اكثر من 220 طالب وطالبة بالفصول الدراسية رضى المجتمع والمعلمين	\$80000	مدرسة الاحمر بيت الوافي			√	اعادة تاهيل وصيانة مدرسة الاحمر بيت الوافي مع اضافة (3) فصول دراسية مع السور	
رضى الطالب والمجتمع صيانة 9 فصول دراسية	\$60000	مدرسة التحرير جندين عزلة المراتبية			√	ترميم وصيانة الفصول الدراسية مع السور لمدرسة التحرير جندين	تحسين البنية التعليمية
بناء 6 فصول دراسية ورضى الطالب والمعلم والمجتمع	\$140000	مدرسة معين بالقحاف			√	مشروع الوصول الي التعليم الجيد من خلال تنفيذ بناء (9) فصول دراسية مع المرافق	مع رفع مستوى تقديم الخدمة
رضى اكثر من 393 طالب وطالبة بالفصول الدراسية رضى المجتمع والمعلمين	\$80000	مدرسة التوحيد عرشان عزلة الشراجة			√	مشروع الوصول الي التعليم الجيد بتنفيذ اعادة تاهيل وصيانة مدرسة التوحيد عرشان مع اضافة (3) فصول دراسية مع السور	

المؤشرات المنجزة	التكلفة/ 9\$	موقع التدخل	المدى			اولويات تدخلات التعافي	الهدف القطاعي
			طويل	متوسط	قصير		
بناء جدار ساند لسور المدرسة ورضى الطالب والمعلم والمجتمع	\$60000	مدرسة الذخاير عزلة البريهة			√	ترميم وصيانة الفصول الدراسية مع جدار ساند السور لمدرسة الذخاير	
بناء 6 فصول دراسية ورضى الطالب والمعلم والمجتمع	\$140000	مدرسة الجيل الصاعد قشبية بلاد الوافي .			√	اضافة (6) فصول دراسية + (2) حمامات وسور لمدرسة الجيل الصاعد.	تحسين البنية التعليمية مع رفع مستوى تقديم الخدمة
بناء 3 فصول دراسية ورضى الطالب والمعلم والمجتمع	\$140000	مدرسة مصعب بن عمير الجبلية			√	ترميم وصيانة مدرسة مصعب بن عمير اضافة (3) فصول دراسية	
بناء 3 فصول دراسية ورضى الطالب والمعلم والمجتمع	\$70000	مدرسة عمر ابن الخطاب وادي حناء .			√	اضافة (3) فصول لمدرسة عمر ابن الخطاب واستكمال السور	
بناء 3 فصول دراسية ورضى الطالب والمعلم والمجتمع	\$90000	مدرسة عمر الفاروق قرية تتر .			√	اضافة (3) فصول دراسية + تاهيل المبنى السابق + بناء سور لمدرسة عمر الفاروق .	
بناء 3 فصول دراسية ورضى الطالب والمعلم والمجتمع	\$90000	وادي البير	√			اضافة (3) فصول مع ترميم المبنى القديم عمر الفاروق	تحسين البنية التعليمية مع رفع مستوى تقديم الخدمة
بناء 6 فصول دراسية ورضى الطالب والمعلم والمجتمع	\$160000	البرحات عزلة المراتبية	√			اضافة (6) فصول دراسية مع ترميم المبنى القديم + 2 حمامات لمدرسة التعاون برحات	
بناء 6 فصول دراسية ورضى الطالب والمعلم والمجتمع	\$140000	الرحبة الشراجة .	√			اضافة (6) فصول مع اضافة لمدرسة صلاح الدين الرحبة.	
بناء 6 فصول دراسية ورضى الطالب والمعلم والمجتمع	\$140000	مدرسة الاقبال بالخلفة	√			اضافة (6) فصول لمدرسة الاقبال بالخلفة	
رضى المجتمع بناء (4) فصول	\$130000	مدرسة الرشيد نجد العود			√	ترميم وصيانة مدرسة الرشيد مع اضافة (4) فصول دراسية	تحسين البنية التعليمية مع رفع مستوى تقديم الخدمة
رضى المجتمع بناء (3) فصول	\$43000	مدرسة الفقيه طالب البرحه			√	ترميم وصيانة مدرسة الفقيه طالب مع اضافة 3 فصول دراسية	
بناء 6 فصول دراسية ورضى الطالب والمعلم والمجتمع	\$140000	مدرسة النصر عراري مراتبة .	√			اضافة (6) فصول دراسية وسور لمدرسة النصر عراري.	

المؤشرات المنجزة	التكلفة / \$9	موقع التدخل	المدى			اولويات تدخلات التعافي	الهدف القطاعي
			طويل	متوسط	قصير		
رضى المجتمع والطالب بناء (3) فصول دراسية	\$90000	مدرسة الخير بالزتان الشراجة		√		ترميم وصيانة مدرسة الخير بالزتان مع اضافة (3) فصول مع السور	
بناء 6 فصول دراسية ورضى الطالب والمعلم والمجتمع	\$140000	مدرسة الفردوس عنقب عزلة البريهة .	√			اضافة (6) فصول دراسية +(2) حمامات وسور لمدرسة الفردوس.	
منع الازدحام ورضي العلم والطالب	\$70000	مدرسة الايمان بني ميليك	√			اضافة (3) فصول لمدرسة الايمان بني ميليك	
رضى المجتمع	\$46.000	مدرسة السرور بني جعفر			√	ترميم وصيانة وتأهيل مدرسة السرور مع توفير الاثاث	
رضى المجتمع بناء (4) فصول	\$130000	عزلة عدينه			√	اضافة (6) فصول +(2) حمامات لمدرسة الشهيد / عبدالرحمن علي	
بناء عدد 4 مدارس رضى الطلاب والمجتمع	\$1600000	عزل المديرية		√		-انشاء عدد (4) مجمعات ثانوية في كلا من (الخلفه- نجد العود- المنعم - الوحدة المشتركة)	لحد من تسرب الفتيات في المرحلة الثانوية
توفير 39998 حقيبة مدرسية رضى الاباء والطلاب	\$270000	المدارس الاساسية		√		توفير حقائب مدرسية لعدد (399980) طالب وطالبة	تشجيع الالتحاق بالتعليم ومساعدة الاباء للتخفيف في الجانب المعيشي
رضى الطلبة رضى المجتمع	\$186000	مدارس المديرية		√		دعم الصناديق المدرسية المخصصة بتوفير وجبات الصبح للطلبة الميسورين لعدد (93) صندوق مدرسي	مساعدة الطلاب للالتحاق بالتعليم بسن مبكر والتخفيف من معاناة المشي للمسافات الطويلة والوعرة للوصول لمدارسهم
بناء (9) مدارس جديدة متكاملة مع المرافق والاسوار رضى المجتمع وتخفيف علي التلاميذ	\$1125000	عزل المديرية		√		انشاء مباني متكاملة للمدارس التي تم اعتمادها لهذا الهدف وتعمل بالمنازل وتحت الاشجار وهي (الثلايا- الانوار -الخير بالزتان - زيد الموشكي) اضافة الي انشاء مدارس جديدة او ملحقات لنفس الهدف وهي (1- الأحطوب 2- القحفة 3- وادي الاحمر 4- عرير 5- مفرق جبل حبشي 6- ذارية7- الكراش - ذي الجنان - الضوضي)	

المؤشرات المنجزة	التكلفة/ 10\$	موقع التدخل	المدى			اولويات تدخلات التعافي	هدف القطاع
			قصير	متوسط	طويل		
تطوير البنية التعليمية والوصول الي التعليم الجيد واستعادة التعليم والتعلم لتحسين نتائج التعليم للأطفال داخل وخارج المدارس خلق بيئة آمنة وحامية للأطفال المهديين بالمخاطر	\$25.000	مدرسة الوحدة المشتركة عزلة الشراجة			√	تنفيذ مشروع تحسين نتائج التعليم للأطفال داخل وخارج المدارس من خلال اعادة تأهيل وترميم وصيانة المباني المدرسية الحالية لعدد 30 مدرسة مع إنشاء وصيانة بعض دورات المياه وتوريد التجهيزات والأثاث الفنية والمكتبية والمستلزمات التعليمية سبورات - حقائب دراسية - زي مدرسي - وجبات خفيفة - أنشطة الحماية المدرسية والاجتماعية توفير حوافز للمعلمين وتدريبات	تطوير البنية التعليمية والوصول الي التعليم الجيد واستعادة التعليم والتعلم لتحسين نتائج التعليم للأطفال داخل وخارج المدارس خلق بيئة آمنة وحامية للأطفال المهديين بالمخاطر
	\$25.000	مدرسة 26 سبتمبر بني خيلة عزلة بلاد الوافي			√		
	\$25.000	مدرسة الثورة احمد بن علوان عزلة يفرس			√		
	\$25.000	مدرسة الرشيد نجد العود عزلة الجبل			√		
	\$25.000	مدرسة السرور بني جعفر			√		
	\$25.000	مدرسة الصديق المبهاء عزلة بني عيسي			√		
	\$25.000	مدرسة المغرد منطقة حراز			√		
	\$25.000	مدرسة الشهيد علي عينة هعزلة عدينه			√		
	\$25.000	مدرسة النور للبنات عزلة بني خولان			√		
	\$25.000	مدرسة الوحدة الحدادين عزلة بلاد الوافي			√		
	\$25.000	مدرسة الاقبال منطقة الخلفة			√		
	\$25.000	مدرسة الإنقاذ وهر عزلة بلاد الوافي			√		
	\$25.000	مدرسة الفقيدي سلطان مهيوب عزلة الحقل			√		
	\$25.000	مدرسة الشهيد علي سلطان عزلة القحاف			√		
	\$25.000	مدرسة زيد الموشكي منطقة الجربين			√		
	\$25.000	مدرسة الإرشاد منطقة عصوان			√		
	\$25.000	مدرسة الخير ضرجح عزلة البريهه			√		
	\$25.000	مدرسة عمر الفاروق منطقة تتر			√		
	\$25.000	مدرسة الزهراء للبنات عزلة القحاف			√		
	\$25.000	مدرسة التحرير جندين عزلة المرابية			√		
\$25.000	مدرسة اليرموك المحشاء منطقة جورية			√			
\$25.000	مدرسة صلاح الدين الرحبه عزلة الشراجة			√			
\$25.000	مدرسة الجيل الصاعد منطقة قشبية			√			
\$25.000	مدرسة احمد عبد الجبار منطقة كزم			√			
\$25.000	مدرسة صلاح الدين الجرن منقطة الشعيب			√			
\$25.000	مدرسة النصر منقطة العراري			√			
		مدرسة الشارق الثانوية منطقة الشارق					

1000)-. قيمة سعر الدولار الواحد (1000)

المؤشرات المنجزة	التكلفة/ \$11	موقع التدخل	المدى			اولويات تدخلات التعافي	الهدف القطاعي
			قصير	متوسط	طويل		
الصحة							
الحصول على خدمات صحية جيدة وسهولة الوصول اليها	\$80,416	بني خيلة	√			بناء مركز بني خيلة الصحي وتزويد بالاثاث والتجهيزات الطبية والمستلزمات الصحية اللازمة	تحسين البنية التحتية للقطاع الصحي بالمديرية
	\$80,416	حراز	√			بناء مركز حراز الصحي وتزويد بالاثاث والتجهيزات الطبية والمستلزمات الصحية اللازمة	
	\$80,416	المبهاء	√			بناء مركز المبهاء الصحي وتزويد بالاثاث والتجهيزات الطبية والمستلزمات الصحية اللازمة	
	\$80,416	بني جعفر	√			بناء مركز بني جعفر الصحي وتزويد بالاثاث والتجهيزات الطبية والمستلزمات الصحية اللازمة	
	\$140,000	الجند كزم	√			بناء مركز كزم الجند الاسفل الصحي وتزويد بالتجهيزات الطبية والمستلزمات الصحية اللازمة	
	\$80,416	الحقل	√			بناء مركز المنار الحقل الصحي وتزويد بالاثاث والتجهيزات الطبية والمستلزمات الصحية اللازمة	
	\$80,416	القبة الشراجة	√			بناء مركز القبة الصحي وتزويد بالاثاث والتجهيزات الطبية والمستلزمات الصحية اللازمة	
	\$80,416	مدهافه بني بكاري	√			بناء مركز مدهافه الصحي وتزويد بالاثاث والتجهيزات الطبية والمستلزمات الصحية اللازمة	
	\$80,416	ميلات	√			بناء مركز ميلات الصحي وتزويد بالاثاث والتجهيزات الطبية والمستلزمات الصحية اللازمة	
	\$80,416	الجبل	√			بناء مركز الرشيد الصحي وتزويد بالاثاث والتجهيزات الطبية والمستلزمات الصحية اللازمة	
	\$80,416	العراري	√			بناء وحدة العراري الصحية وتزويد بالاثاث والتجهيزات الطبية والمستلزمات الصحية اللازمة	
	\$80,416	السعيد المراتبية		√		إستكمال بناء وتشطيب مركز المختار الصحي وتزويد بالاثاث والتجهيزات الطبية اللازمة	
	\$80,416	عصوان ارابص		√		إستكمال بناء وتشطيب مركز ارابص عصوان الصحي وتزويد بالاثاث والتجهيزات الطبية اللازمة	
	\$80,416	النوازل		√		إستكمال بناء وتشطيب مركز علي سلطان الصحي وتزويد بالاثاث والتجهيزات الطبية اللازمة	
	\$80,416	العسلي البريهه		√		إستكمال بناء وتشطيب مركز الضياء الصحي وتزويد بالاثاث والتجهيزات الطبية اللازمة	
	\$80,416	وهر		√		إستكمال تشطيب مركز بلاد الوافي وهر الصحي وتزويد بالاثاث والتجهيزات الطبية اللازمة	
	\$80,416	يفرس		√		توسعة مركز حجرمين الصحي وتزويد بالاثاث والتجهيزات الطبية والمستلزمات الصحية اللازمة	
	\$80,416	الركز		√		توسعة وحدة فجر الامل الصحية وتزويدها بالاثاث والتجهيزات الطبية والمستلزمات اللازمة	
	\$80,416	يفرس		√		توسعة مركز يفرس الصحي وتزويد بالاثاث والتجهيزات الطبية والمستلزمات الصحية اللازمة	
	\$80,416	المنعم		√		توسعة مستشفى الدرة الصحي وتزويد بالاثاث والتجهيزات الطبية والمستلزمات الصحية اللازمة	
	\$80,416	الرحبه		√		توسعة وحدة الرحبه الصحي وتزويد بالاثاث والتجهيزات الطبية والمستلزمات الصحية اللازمة	
	\$80,416	الغزالية		√		توسعة مركز الغزالية الصحي وتزويد بالاثاث والتجهيزات الطبية والمستلزمات الصحية اللازمة	
	\$80,416	ضرجح				توسعة مركز سعيد العاقل	
	\$62,416	الجرف		√		بناء وحدة الجرف	
	\$62,416	الكديه		√		بناء وحدة الكديه	
	\$62,416	بني عامر		√		بناء وحدة صهيب العامري	
	\$70,000	ضرجح			√	توسعة مركز سعيد العاقل	

المؤشرات المنجزة	التكلفة/ \$11	موقع التدخل	المدى			اولويات تدخلات التعافي	الهدف القطاعي
			طويل	متوسط	قصير		
	\$50,000	الوادي الأحمر		√		توسعة وحدة الوادي الأحمر	
	\$50,000	الحقل		√		توسعة وحدة الحقل	
	\$50,000	البريهة		√		توسعة وحدة البريهة	
	\$50,000	عدينة		√		توسعة وحدة عدينة	
		البرحات القبة الحدادين العجف عكاد الغزالية النوازل الغفيرة الشفاء حجرمين بني خيلة			√	توريد عدد 28 منظومة تعمل بنظام الطاقة الشمسية لعدد 28 مرفق صحي	
توفير الادوية الأساسية وادوية الامراض المزمنة بشكل مجاني	\$39000				√	تزويد المديرية بالعلاجات	تحسين البنية التحتية للقطاع الصحي بالمديرية
الثقافة							
رضا المبدعين بالتكريم	\$6000	المديرية(المكتب)		√		تكريم:(١٣)مبدعا في المديرية في الفنون الادبية التالية :شعر، نثر ، رسم ، غناء،	الاهتمام باصحاب المواهب وتبني قدراتهم من خلال مشاريع تشجع وتحفيز المواهب
رضا المواطنين	\$30000	قرية عرشان عزلة الشراجة		√		تأهيل جامع المقرى الأثري في قرية عرشان عزلة الشراجة	تأهيل بعض المعالم الأثرية في المديرية
رضا المواطنين	\$20000	عزلة يفرس		√		تأهيل وترميم ساقية جامع الشيخ احمد بن علوان في عزلة يفرس	حفاظا عليها من التهلك

المؤشرات المنجزة	التكلفة/ \$11	موقع التدخل	المدى			اولويات تدخلات التعافي	الهدف القطاعي
			طويل	متوسط	قصير		
رضاء الاهالي	\$30000	عزل المديرية	√			إقامة (18) ندوات و(12) أمسيات وصباحيات شعرية و(6) مهرجانات	تعزيز الهوية الوطنية من خلال استحداث مشاريع تتخذ من الإبداع ركيزة له
رضاء الاهالي انشاء المكتبة وتأثيثها توفير الكتب للمكتبة	\$60000	المبنى القديم للمجلس المحلي في المديرية	√			إنشاء مكتبة تضم مؤلفات أبناء المديرية وتأثيثها (طاولات وكراسي ورفوف كتب) وكتب وترميم	الرفع من المستوى الثقافي لأبناء المديرية
شبكة الامان والحماية							
التخفيف من الآثار النفسية ورفع الوعي لدى الفتيات الضعيفة - النازحة والمتضررة والمهددة بالمخاطر	368,400	كافة العزل			√	تنفيذ برامج متنوعة في مجال الدعم النفسي - التوعية بمخاطر الالغام - الاسعافات الاولية التوعية القانونية	مساعدة الفتيات الضعيفة والمتضررة والمهددة بالمخاطر للحصول على الخدمات والانشطة والمتطلبات اللازمة
التخفيف من الآثار النفسية ورفع الوعي لدى الفتيات الضعيفة - النازحة والمتضررة والمهددة بالمخاطر	16,600\$	كافة العزل			√	تنفيذ مشاريع الحماية وتعزيز التماسك الإجتماعي والتوعية في المساحات الصديقة والأمنة	
تحسين مستوي العيش لمجتمع النازحين والفتيات الضعيفة والمهددة بالمخاطر بالمجتمعات المضيفة للعيش بحياه كريمة	430,200\$	كافة العزل			√	تنفيذ برامج تشغيل النازحين والمتضررين من خلال إستهداف مشاريع خدمية كالنقد مقابل العمل والاشغال كثيفة العمالة	

النتائج المتوقعة	التكلفة المتوقعة	موقع التدخل	المدى			أولويات تدخلات التعافي	الهدف القطاعي
			قصيرة	متوسطة	طويلة		
						صندوق الرعاية الاجتماعية	تحسين الوضع الصحي
67700		مركز المديرية_ +	✓		✓	بناء مركز لذوي الاحتياجات الخاصة وتجهيزه بالأدوات والأجهزة اللازمة	
5000		إدارة المكتب	✓		✓	تأثيث الإدارة والمكاتب التابعة لها بالأثاث المكتبي	
15500		المرافق الصحية	✓		✓	تجهيز مرافق الصحية لاستقبال المعاقين	
3000		المكتب			✓	تدريب للكادر الاداري والموظفين	
2600		المكتب_ المرافق			✓	تدريب للكادر في المرافق والعاملين الصحيين والمعلمين بالاهتمام بالمعاقين صحيا ونفسيا	
2000		المكتب + المرافق			✓	تدريب للأمهات لاكتشاف الاعاقة المبكرة وطرق التعامل مع المعاقين في الاسرة	
2300		المكتب + المرافق			✓	تدريب في المرافق الصحية والتعليمية من حيث طرق التعامل مع ذوي الاحتياجات الخاصة	
3000		المكتب + المرافق	✓			دمج برامج العلاج الطبيعي ببرامج الدعم النفسي	
25000		كافة العزل في نطاق تواجد	✓			1- دعم ومساعدة الفئات الفقيرة المشمولة بالرعاية الاجتماعية للحصول على بطاقة إثبات الهوية مجانا	
3000		جميع اطفال المديرية	✓			- دعم ومساعدة الاطفال من عمر 6-12 عام بالحصول على شهادات الميلاد مجانا	
2600		المكتب	✓			دعم وتفعيل برنامج الترصد المجتمعي ليشمل ذوي الاحتياجات الخاصة	
2000		المرافق الصحية	✓			توفير الادوية والمستلزمات في المرافق الصحية	
2300		المكتب	✓			في تحسين وانشاء نظم لقاعدة معلومات للمعاقين	
3000		المدارس	✓			الدعم في توفير مناهج تعليمية خاصة للمعاقين بحسب الاعاقات	
3000		المديرية	✓			توفير الادوية والمستلزمات في المرافق الصحية	
2600		المديرية	✓			في تحسين وانشاء نظم لقاعدة معلومات للمعاقين	
2000		المديرية			✓	الدعم في توفير مناهج تعليمية خاصة للمعاقين بحسب الاعاقات	
2300		المديرية	✓			تدريب عدد (10) موظفين في البناء المؤسسي لمنظمات المجتمع المدني	
3000		المديرية	✓			تدريب هيئات ادارية بعدد (40) عضوا من الجمعيات	
3000		المديرية	✓			تدريب عدد (25) في الجانب المالي والمحاسبي لمنظمات المجتمع المدني	

النتائج المتوقعة	التكلفة المتوقعة	موقع التدخل	المدى			أولويات تدخلات التعافي	الهدف القطاعي
			قصيرة	متوسطة	طويلة		
حصول 500 أسر علي الدعم تحسين مستوى الدخل بنسبة 50% رضاء الاسر بنسبة 70%	\$٦٠٠٠	عزل المديرية			✓	صندوق الرعاية الاجتماعية تدريب في مجال الخياطة والتطريز لعدد (350) اناث	رفع وتحسين المستوى المعيشي للأسر والحد من الفقر والبطالة وإيجاد فرص عمل
	\$٣٠٠٠	عزل المديرية			✓	تدريب في مجال صيانة وتركيب منظومات الطاقة الشمسية لعدد (1500) من الشباب والفتيات	
	\$٢٥٠٠	عزل المديرية			✓	تدريب في مجال صيانة الدراجات النارية لعدد (1000) من الذكور	
	\$3000	عزل المديرية			✓	تدريب في مجال صيانة الجولات لعدد (1200) من الشباب والفتيات	
	\$٦٠٠٠	عزل المديرية			✓	تدريب في مجال ميكانيكا السيارات لعدد (600) من الشباب	
	\$٣٠٠٠	عزل المديرية			✓	تدريب في مجال كهرباء المنازل لعدد (300) من الذكور	
	\$٢٠٠٠	عزل المديرية			✓	تدريب في مجال السباكة لعدد (500) من الذكور	
	\$3000	عزل المديرية			✓	تدريب في مجال التسويق للمنتجات لعدد (300) الشباب	
	\$٦٠٠٠	عزل المديرية			✓	تدريب في مجال حياكة المعاوز لعدد (800) الشباب	
	\$٣٠٠٠	عزل المديرية			✓	تدريب في مجال تربية المواشي والنحل لعدد (350) من المربين والمزارعات	
	\$٢٠٠٠	عزل المديرية			✓	تدريب في صناعة الاواني الفخارية للحرفيين	
	\$3000	عزل المديرية			✓	تدريب في صناعة المعجنات والحلويات لعدد (300) النساء المعيلات	تطوير وتنمية قدرات وخدمات الصناعات المحلية والحرفية
	\$٦٠٠٠	عزل المديرية			✓	تدريب عدد (1200) في التلمذة المهنية بحسب احتياج سوق العمل	
	\$٣٠٠٠	عزل المديرية			✓	انشاء مشاريع صغيرة في ريادة الاعمال لعدد (700) شاب وشابة	
	\$٢٥٠٠	عزل المديرية			✓	اشراك الشباب في مشاريع النقد مقابل العمل	
	\$3000	عزل المديرية			✓	انشاء جمعيات تخصصية للاهتمام بإنتاج وتسويق الاعمال الحرفية	
	\$٦٠٠٠	عزل المديرية			✓	دعم وتدريب النساء المعيلات في برامج الاسر المنتجة والأنشطة المدرة للدخل ودعمهم بأدوات ومستلزمات العمل	
	\$٣٠٠٠	عزل المديرية			✓	دعم مربى الماشية بقطاعات اعلاف لعدد (600) مربى الثروة الحيوانية .	
	\$٢0٠٠	عزل المديرية			✓	الدعم ببرامج النقد لصيانة الأصول المجتمعية الزراعية	
	\$3000	عزل المديرية			✓	تنفيذ برنامج تنمية المشاريع الصغيرة من خلال دعم صغار التجار بمنح مالية لتطوير منتج مختلفة	

النتائج المتوقعة	التكلفة المتوقعة	موقع التدخل	المدى			أولويات تدخلات التعافي	الهدف القطاعي
			طويلة	متوسطة	قصيرة		
تابع صندوق الرعاية الاجتماعية							
	3000	في جميع العزل				دعم تنفيذ الأنشطة في تنمية المهارات المهنية والحرفية للنساء	
	2600	في جميع العزل		✓		دعم تنفيذ برامج رائدات الاعمال	تحسين مستوى الخدمات للفئات الضعيفة والمهددة بالمخاطر
	2000	في جميع العزل		✓		تنفيذ صناديق الادخار	
تحسين مستوى الخدمات المتمتدات للفئات الضعيفة والمهددة بالمخاطر	2300	في جميع العزل		✓		تمكين النساء وتزويدهن في تنفيذ الأنشطة الزراعية في الحدائق المنزلية	
	3000	مفرق المديرية		✓		انشاء مركز مكون من ثلاث غرف وملحقاته لمناهضة العنف ضد المرأة	
	3000	في جميع العزل				تقديم العون القضائي بالتعاقد مع عدد 3 محامين للترافع	
	2600	مفرق المديرية			✓	انشاء مركز تدريب وتأهيل خاص بالمرأة الريفية	بمديرية جبل حبشي
	2000	جميع العزل			✓	تنفيذ برنامج منح المشاريع الصغيرة للفئات المدرجة ضمن صندوق الرعاية	
بمديرية جبل حبشي بنسبة %90	2300	جميع العزل			✓	توفير الوسائل المساعدة المساندة والمساعدة لذوي الاحتياجات الخاصة	
	3000	جميع العزل			✓	تنفيذ مسوحات جديدة للحالات الفقيرة والضعيفة	
	3000	جميع العزل			✓	الانتظام في صرف المبالغ للمستفيدين مع زيادة المبالغ المدفوعة للحالات	
	2600	جميع العزل			✓	دعم وتدريب النساء المعيلات في برامج الاسر المنتجة والأنشطة المدرة للدخل ودعمهم بأدوات ومستلزمات العمل	
	2000	جميع العزل			✓	تدريب المرأة في الأنشطة المدرة للدخل خاصة المعيلات	
	2300	جميع العزل			✓	دعم النساء وتمكينهن بمدخلات الزراعة للحدائق المنزلية لعدد (500)	
	3000	جميع العزل			✓	دعم السر الأشد ضعفا بسلل غذائية	
	3000	جميع العزل			✓	بناء القدرات باتباع العمل بسلسلة القيمة لعدد (1500) لمربي الماشية والنحل	
	2600	جميع العزل			✓	تدريب النحالين على طرق التربية الحديثة بإنتاج العسل وتربية النحل	

النتائج المتوقعة	التكلفة التقديرية	موقع التدخل	المدى			أولويات تدخلات التعافي	الهدف القطاعي
			قصيرة	متوسطة	طويلة		
التعليم الفني والتقني المهني							
استيعاب مخرجات الثانوية العامة, رضى الطلبة رضى المجتمع	\$200000	عزلة عدينة			✓	إعادة تأهيل معهد عدينة التجاري من خلال انشاء مبني بديل لمبني المدرسة السابق مع توريد الأثاث والتجهيزات الفنية والمكتبية والورش والمعامل اللازمة	تطوير تعليم فني وتدريب مهني ومخرجات عالية بما يبي احتياجات سوق العمل
	\$300000	المحشاء منطقة			✓	إعادة تأهيل معهد اليرموك الصناعي التجاري من خلال انشاء مبني بديل لمبني المدرسة السابق مع توريد الأثاث والتجهيزات الفنية والمكتبية والورش والمعامل اللازمة	
	\$300000	عزلة المراتبة	✓			بناء وإنشاء معهد تقني صناعي لعزلة المراتبة البريهه بني بكاري مع توريدالتجهيزات الفنية والورش والمعامل	
	\$300000	عزلة يفرس	✓			بناء وإنشاء معهد تقني صناعي لعزلة يفرس الحقل بني خولان الشراجة توريد التجهيزات الفنية والورش اللازمة	
	\$300000	منطقة العجف بلاد الوافي بني عيسي	✓			بناء وإنشاء معهد تقني صناعي لعزلة بلاد الوافي بني عيسي مع توريد التجهيزات الفنية والورش اللازمة	
	\$300000	مفرق المديرية	✓			انشاء كلية مجتمع اكاديمية مع سكن داخلي وتوريد كافة الأثاث والتجهيزات الفنية والمكتبية والورش والمعامل	
	\$300000	يفر	✓			انشاء معهد فني للعلوم الصحية بمركز المديرية مع توريد كافة التجهيزات الفنية والأجهزة الطبية اللازمة	

النتائج المتوقعة	التكلفة المتوقعة	على مستوى (موقع التدخل) العزلة	المدى			أولويات تدخلات التعافي	الهدف القطاعي
			قصيرة	متوسطة	طويلة		
-: محو الامية وتعليم الكبار							
خفض معدلات الامية بين الاناث وتحسين مستوى المعيشة بنسبة %80	\$30000	مركز بكل قرية بالمديرية			✓	الدعم في افتتاح عدد (88) مركز محو الامية وتوفير كل الاحتياجات والاثاث والتجهيزات الفنية والمكتبية اللازمة	خفض معدلات الامية بين الاناث وتحسين مستوى المعيشة
	\$2000	مراكز محو الامية			✓	تدريب عدد (44) ميسرة بطرق تعليم الكبار	
	\$3000	الإدارة			✓	تدريب لموجهي محو الامية في طرق التوجيه والاشراف	
	\$2000	الإدارة			✓	اعداد مدربي محو الأمية لعدد (12)	
	\$3000	مراكز محو الامية			✓	تنفيذ دورات تدريبية تتعلق بالتغذية والأنشطة المدرسة للدخول	

المؤشرات المنجزة	التكلفة/ \$12	موقع التدخل	المدى			اولويات تدخلات التعافي	الهدف القطاعي
			طويل	متوسط	قصير		
الشباب والرياضة							
تأهيل وتحسين البنية التحتية رضاء لاعبين الفرق الرياضية ونادي المديرية	\$100000	عكاد عزلة الشراجة			√	تأهيل وتجهيز ملعب المديرية مع انشاء الملحقات	
تأهيل وتحسين البنية التحتية وجود ملعب نادي النور الرياضي الثقافي الاجتماعي	\$60000	عزلة بني بكاري		√		استكمال تجهيز ملعب نادي النور الرياضي مع انشاء الملحقات	
-	\$30000	عزلة المراتبه		√		تأهيل ملعب السعيد عزلة المراتبه	انشاء بنية تحتية لقطاع الشباب والرياضة
-	\$20000	عزلة بلاد الوافي	√			تأهيل ملعب الجريين	
-	\$220000	عزلة بني عيسى		√		إنشاء وتأسيس ملعب لعزلة بني عيسى القحاف	
- وجود ملعب رسمي لعزل المديرية - رضاء لاعبين فرق لعزل الكديرية	\$220000	عزلة بلاد الوافي	√			إنشاء وتأسيس ملعب لعزلة بلاد الوافي	
	\$220000	عزلة البريهه	√			إنشاء وتأسيس ملعب لعزلة البريهه	
	\$220000	عزلة المراتبه	√			إنشاء وتأسيس ملعب لعزلة عدينة	
	\$220000	عزلة عدينة	√			إنشاء وتأسيس ملعب لعزلة يفرس الحقل	
	\$220000	عزلة عدينة	√			إنشاء وتأسيس ملعب لعزلة يفرس الحقل	
تنشيط الرياضة لفرق العزل وجود بطولة رياضية رسمية اختيار لاعبين لنادي المديرية	\$10000	ملاعب المديرية			√	اقامة بطولة رياضية سنوية لكرة القدم على مستوى فرق عزل المديرية	اقامة أنشطة وفعاليات شبابية ورياضية على مستوى عزل المديري
وجود مركز صيفي سنوي تنمية وتأهيل فئة الشباب علميا ودينيا وفنيا وبدنيا وثقافيا	\$5000	عزل المديرية			√	اقامة مركز صيفي سنوي	
وجود صندوق خاص لدعم قطاع الشباب والرياضة وجود جمعية عمومية وهينة تأسيسية وادارية وفنية للنادي	\$10000	مفرق جبل حبشي		√		إنشاء صندوق لدعم قطاع الشباب والرياضة وتأسيس جمعية عمومية لنادي المديرية	تأسيس صندوق لدعم قطاع الشباب والرياضة

المؤشرات المنجزة	التكلفة/ \$	موقع التدخل	المدى			اولويات تدخلات التعافي	الهدف القطاعي
			قصير	متوسط	طويل		
الزراعة والثروة الحيوانية							
رفع مستوى جاهزية المكاتب الإرشادية بنسبة 80% زيادة وعى المزارعين بنسبة 80% تقليل نسبة مخاطر الأوقات الزراعية بنسبة 70% زيادة عدد المستفيدين من المزارعين بنسبة 80%.	\$30000	الشراجة			√	صيانة وترميم وتجهيز وتأثيث مركز الارشاد الزراعي بالنويهة	تطوير البنية المؤسسية وخدمات البنية التحتية والارشادية لقطاع الزراعة في المديرية
	\$30000	المراتبية			√	صيانة وترميم وتجهيز وتأثيث مركز الارشاد الزراعي بالخلفة	
	\$40000	عزله بني عيسى			√	بناء وإنشاء مركز ارشاد زراعي في منطقة وادي حناء عزلة بني عيسى وتوفير والتجهيزات اللازمة له	
	\$40000	مفرق جبل حبشي			√	بناء وإنشاء مركز ارشاد زراعي في منطقة مفرق جبل حبشي وتوفير والتجهيزات اللازمة له	
	\$40000	وادي حناء عزله بني عيسى		√		بناء وإنشاء مركز للخدمات البيطرية وتطوير وتربية النحل والثروة الحيوانية وتوفير والتجهيزات اللازمة له	
تحسين المستوى المعيشي للمزارعين بنسبة 70% التقليل من مخاطر السيول بنسبة 70% الحفاظ على الغطاء النباتي بنسبة 70% زيادة المساحة الزراعية الصالحة للزراعة بنسبة 7% رفع مستوى الحماية للأراضي الزراعية والإبار والمنازل بنسبة 70% تحسين الإنتاج الزراعي والحيواني بنسبة 70% زيادة عدد العاملين بالقطاع الزراعي والحيواني بنسبة 50%	\$65374	5 قرى بعزلة بني عيسى			√	عزلة بني عيسى قرى وادي البيبر, بني مليك, الشارق, وادي الاحمر, نجد عقاب	
	\$54785	عزلة بلاد الوافي			√	عزلة بلاد الوافي قرى وهر- الحدادين بيت الوافي	
	\$41364	عزلة الشراجة			√	عزلة الشراجة قرى العذير-المشجب-عرشان الأشروح	
	\$37348	عزلة المراتبية			√	عزلة المراتبية قرى السعيد-الخلفة- المجروب	
	\$35284	عزلة بني بكاري			√	عزلة بني بكاري قرى مدهافة - الحبيل	

المؤشرات المنجزة	التكلفة/ \$	موقع التدخل	المدى			اولويات تدخلات التعافي	الهدف القطاعي
			طويل	متوسط	قصير		
<p>تحسين الوضع المعيشي للعاملين في قطاع الزراعة و الثروة الحيوانية بنسبة 50 %</p> <p>زيادة الانتاج الزراعي والحيواني والعسل بنسبة 70%</p> <p>زيادة عدد العاملين من المزارعين وتربية الحيوانات والنحل بنسبة 70 %</p> <p>انخفاض مستوى الفقر والمشاكل الاسرية بنسبة 50 %</p> <p>زيادة الثروة الحيوانية بنسبة 50 %</p> <p>انخفاض اسعار البذور بنسبة 50 %</p> <p>تدني اجور الحراثة واسعار الرى بنسبة 80%</p>						<p>تحسين الوضع المعيشي للأسر المتعددة على الزراعة و الثروة الحيوانية وزيادة الانتاج الزراعي والحيواني بالمديرية</p>	
	382000\$	عزلة بلاد الوافي		√			عزلة بلاد الوافي قرى وهر- الحدادين بيت الوافي
	364000\$	عزلة الشراجة		√			عزلة الشراجة قرى العذير-المشجب-عرشان الأشروح
	225000\$	عزلة المراتبة		√			عزلة المراتبة قرى السعيد-الخلفة-المجروب
	475000\$	عزلة بني بكاري		√			عزلة بني بكاري قرى مدهافة - الحبييل
	1634295\$	عزل المديرية			√		تنفيذ مشروع النقد مقابل العمل لتوفير فرص عمل للمزارعين بالمديرية وتقديم وادوات حديثة لتحسن الإنتاج
	574294\$	عزل المديرية			√		تنفيذ مشروع سبل العيش لدعم صغار المزارعين والاسر الضعيفة والمعدمة بثروة حيوانية ونحلية
	\$394736	عزل المديرية			√		تنفيذ مشروع دعم النحالين المتضررين بعدد 9231 خلية نحل وادوات حديثة لتحسن الإنتاج
	\$953863	عزل المديرية			√		تنفيذ مشروع دعم مربي الثروة الحيوانية بعدد 3 مواشي لكل مربي
\$434581	عزل المديرية			√	دعم المزارعين بالبذور المحسنة والاسمدة وشتلات البن والفواكه المختلفة		

المؤشرات المنجزة	التكلفة/ \$	موقع التدخل	المدى			اولويات تدخلات التعافي	الهدف القطاعي
			طويل	متوسط	قصير		
زيادة وعي العاملين بقطاع الزراعة وتربية الحيوانات والنحل بنسبة 50% رفع مستوى الانتاج الزراعي الحيواني ونسبة 50% انخفاض معدل الوفيات للثروة الحيوانية والنحلية بنسبة 50%	\$4546	بواقع دورة لكل عزلة			√	تنفيذ عدد 13 دورة تدريبية للمزارعين	بناء قدرات العاملين بالقطاع الزراعي والثروة الحيوانية والنحلية بالوسائل والاساليب الحديثة لزيادة الانتاج
	\$3487	بواقع دورة لكل عزلة			√	تنفيذ عدد 13 دورة تدريبية لمربي الثروة الحيوانية	
	\$1743	بمتوسط لكل عزلتين دورة			√	تنفيذ عدد 13 دورة تدريبية لمربي النحل بالمديرية	
	\$35.000	عزل المديرية			√	تعزيز التدخلات المبتكرة زراعة مائية-زراعة عضوية	تعزيز البرامج الإرشادية للمزارعين
	\$35.000	عزل المديرية			√	تأهيل المراعي الطبيعية ودعم بعض الأسر بموآد صحية تعمل بالطاقة الشمسية	
	\$35.000	وادي البيير_ وادي علي بني ملك_ الشارق			√	تأهيل ورصف الطرق المرتبطة بالأودية الزراعية	
	\$35.000	وادي حناء			√	إنشاء ثلاثة مشاتل زراعية	
	\$35.000	المفرق_ المنعم_ بكاري			√	إنشاء أسواق مركزية لتسويق المنتجات الزراعية (هنجر_ ثلاجة تبريد)	
	\$35.000	وادي حناء			√	تنفيذ مشروع دعم سبل العيش للمرأة الريفية وإنشاء مركز نسوي	
	\$35.000	عزل المديرية			√	دعم وتدريب مجموعة مربي الثروة الحيوانية(تسمين_ أعلاف مركزه_ مكعبات_ دعم رؤوس أغنام)	
	\$35.000	عزل المديرية			√	إنشاء حظائر لمربي الثروه الحيوانية	
	\$35.000	عيسى_ الشراجة_ الوافي			√	تنفيذ مشروع المدارس الحقلية	
	\$35.000	مركز المديرية			√	إنشاء جمعية النحالين المنتجين	
	\$35.000	مكتب الزراعة_ المراكز الإرشادية			√	تأهيل وتدريب وبناء قدرات الموظفين في مكتب الزراعة	
	\$35.000	وادي حناء			√	إنشاء مركز ومعمل لصناعة الجبن البلدي_ الحلويات_ البخور_ الخياطة_ التطريز	
\$35.000	المفناس_ المحراب			√	شق طريق المحجر الاستثماري بطول ثلاثمئة متر		

النتائج المتوقعة	التكلفة المتوقعة	موقع التدخل	المدى			أولويات تدخلات التعافي	الهدف القطاع
			طويلة	متوسطة	قصيرة		
مكتب الثقافة والسياحة والآثار							
	\$2896	مكتب الثقافة والسياحة والآثار بالمديرية			✓	توفير كاميرات تصوير ثابتة وفيديو وشاشه عرض	رفع وتحسين مستوى تقديم خدمات القطاع الاجتماعي
	\$1450	مكتب الثقافة والسياحة والآثار بالمديرية			✓	توفير اجهزة وادوات موسيقية (الصوتيات - والات موسيقية	
	\$1343	مكتب الثقافة والسياحة والآثار بالمديرية			✓	برامج حماية التراث الثقافي والموروث الشعبي	
	\$2564	مكتب الثقافة والسياحة والآثار بالمديرية			✓	دعم الصناعات الحرفية التقليدية	
	\$66963	مكتب الثقافة والسياحة والآثار بالمديرية			✓	دعم في انشاء بيت الموروث الشعبي	
	\$75365	مكتب الثقافة والسياحة والآثار بالمديرية		✓		انشاء مركز ثقافي متكامل بصالاته واجهزته وصالات معرض	
	\$2345	مكتب المواقع الاثرية والسياحة بالمديرية			✓	تفعيل دور الرقابة على المنشآت السياحية والاثريه والترفيهية	
	\$374560	مكتب الثقافة والسياحة والآثار بالمديرية			✓	إعادة ترميم المواقع الاثرية والسياحية وحمايتها	
	\$1647	مكتب الثقافة والسياحة والآثار بالمديرية			✓	اصدار كتيب وبروشورات تعريفية بالمواقع السياحية والاثريه بالمديرية	
	\$402346	وادي حناء - المعيان			✓	تنفيذ حديقة سياحة وترفيهه بمنطقة وادي حناء - المعيان الطبيعي وتزويده بالألعاب - والاستراحات والخدمات والمرافق عمل حملته ترويج سياحي في مواقع التواصل الاجتماعي	
	\$3210	المواقع الإلكترونية والقنوات الفضائية والإذاعات			✓		
النتائج المتوقعة	التكلفة المتوقعة	موقع التدخل	المدى			أولويات تدخلات التعافي	الهدف القطاعي
			طويلة	متوسطة	قصيرة		
الاعلام							
	\$3785	مكتب الاعلام		✓		توفير كاميرات تصوير فوتغراف وفيديو حديثة مع أدوات المونتاج وإنتاج الافلام	رفع وتحسين الوعي المجتمعي

الهدف	اولويات تدخلات التعافي	المدى			التكلفة/ 13\$	المؤشرات المنجزة
		قصير	متوسط	طويل		
الاقتصادي		الصناعة والتجارة				
تحسين مستوى النشاط التجاري وزيادة الإيرادات المحلية بالمديرية وتنمية خدمات القطاع	إنشاء سوق مركزي وتجهيزه بالوسائل اللازمة (ارضية - هنجر- مولد كهربائي +ثلاجات تبريد مركزية + رصف – صرف صحي) للسوق والذي يعتبر سوق لعدة مديريات وعن طريقه يسهل تسويق المنتجات والوصول الية للمنتجات.	المفرق	✓		\$50000	
	تنظيم سوق مفرق جبل حبشي كسوق نموذجي وايجاد مخطط عمراني ووحدة جوار لتوسيع السوق خلف مركز الامل الطبي (هنجر- مولد كهربائي + رصف صرف صحي) للسوق لممارسة مهنة التجارة والذي يعتبر متوسط المديرية وعن طريقه يسهل وصول المواد	المنعم		✓	\$10000	
	تنظيم وتأهيل سوق المنعم (توسعة -هنجر- مولد كهربائي + رصف – صرف صحي) للسوق لممارسة مهنة التجارة والذي يعتبر متوسط عدة عزل بالمديرية	يفرس		✓	\$10000	
	تنظيم وتأهيل سوق الخميس (توسعة هنجر-مولد كهربائي + رصف – صرف صحي مع وضع مصدات وحواجز) للسوق لممارسة مهنة التجارة والذي يعتبر متوسط عدة عزل بالمديرية وعن طريقه يسهل وصول المواد.	المراتبه		✓	\$100000	سهولة وصول المواد الاستهلاكية للمواطنين تقليل تكلفة وصول المواد الغذائية بنسبة 30%
	تنظيم وتأهيل سوق يفرس (توسعة -هنجر- مولد كهربائي + رصف – صرف صحي) للسوق لممارسة مهنة التجارة والذي يعتبر متوسط عدة عزل بالمديرية وعن طريقه يسهل وصول المواد.	يفرس		✓	\$75000	زيادة الإيرادات المحلية والمشتركة بنسبة 60%
	تنظيم وتأهيل سوق وادي بني خولان (توسعة -هنجر- مولد كهربائي + رصف – صرف صحي) للسوق لممارسة مهنة التجارة والذي يعتبر متوسط عدة عزل	بني خولان		✓	\$120000	رضاء المواطنين
	تنظيم وتأهيل سوق نجد قسيم (توسعة -هنجر- مولد كهربائي + رصف – صرف صحي) للسوق لممارسة مهنة التجارة والذي يعتبر سوق لعدة عزل بالمديرية وعن طريقه يسهل وصول المواد.	القحاف		✓	\$75000	
	تنظيم وتأهيل سوق النويهه عكاد الضبات (توسعة -هنجر- مولد كهربائي + رصف – صرف صحي) للسوق لممارسة مهنة التجارة والذي يعتبر سوق لعدة عزل بالمديرية وعن طريقه يسهل وصول المواد.	الشرابة		✓	\$75000	
	تنظيم وتأهيل سوق الوسطة (توسعة -هنجر- مولد كهربائي + رصف – صرف صحي) للسوق لممارسة مهنة التجارة والذي يعتبر سوق لعدة عزل بالمديرية وعن طريقه يسهل وصول المواد.	البريهه		✓	\$75000	

النتائج المتوقعة	التكلفة / \$	موقع التدخل	المدى			اولويات تدخلات التعافي	الهدف
			طويل	متوسط	قصير		
الطرق						البنية التحتية	تحسين خدمات الطرق وصيانه
الحصول على خدمات جيدة في شتى المجالات وسهولة الوصول الى المديرية الاخرى والمحافظات خصوصا في ظل الازمة الراهنة الحصول على خدمات جيدة للوصول الى المرافق العامة ومركز المحافظة وتخفيف الاعباء والمعاناة علي سكان المديرية	740000	بني عيسى - الجبل - البريهه-المراتبه-عدنية		√		صيانة طريق الشارق المنعم البريهه بني جعفر المحمل الخلفة بطول 15 كم واستكمال الشق والسفلته لسائنة الزجره	
	52000	بلاد الوافي- بني عيسى		√		رصف وبناء جدران ذي جحلين الكساس بطول 800متر طولي مرحلة ثانيه	
	85635	بلاد الوافي المبهاء		√		رصف وجدران طريق الاشعاب شعب الجمال المبها مرنية البرحات بطول 600 م	
	85635	بيلااد الوافي		√		رصف وجدران طريق وهر الحبيل بني خيلة ريمة بطول 900 مترطولي	
	85635	عدينة بلاد الوافي		√		رصف وجدران طريق الجرف عدينة حجرمين السفاعة قشبية بطول 1300 م	
	85635	العراري عصوان حراز		√		رصف وبناء جدران طريق العراري عصوان أرابص حراز بطول 1800 م	
	85635	كزم البرحات السعيد		√		صيانة طريق كزم الجند البرحات السعيد بطول 800 متر طولي	
	85635	البريهه بني بكاري		√		رصف وبناء جدران طريق عناقب ضية سوق الخميس بني بكاري بطول 1800 م	
	80000	يفرس - الحقل		√		رصف عقبة عكاشه والعموقه الحقل بطول 1600متر	
	105239	بلاد الوافي بني عيسى عدنية			√	إستكمال شق طريق الأذان ريمة الانجود بني خيلة 400 متر	
	43880	المحشاء بني عيسى+			√	رصف وجدران حمايه لطريق المسنيغه جندين	
	30000	الجيار+عرير+البرحه +			√	رصف وجدران حاميه لطريق الجيارالبرحه عرير	
	22100	الشراجة +بني خولان		√		تاهيل طريق الضبات المشجب صهبة رصف ومباني جدران بطول 500 م ط	
	80000	عدينه الجرف			√	رصف طريق عدينه الجرف مرحله 2	
	135000	القحاف +بني خولان+يفرس		√		رصف وجدران سانهه طريق النوازل الحصه رهبة طول 1500 متر طولي	
	140000	القحاف +الحقل		√		تاهيل طريق وادي مكسب وادي سعاده رصف حجري بطول 1200م	
	65000	نمرة +المشعار الحقل		√		رصف حجري لطريق المشعاروالقحفه	
	16000	الاجراف جنس			√	رصف حجري لطريق الاجراف جنس الضوضحي نجلحلين بطول 350 متر	
	20000	حجرمين بلاد الوافي		√	√	رصف طريق حجرمين بطول 200متر طولي	
	36000	البريهه+الدريب الجبل		√		رصف وجدران طريق العسلى ضرجح بطول 420 متر طولي	
34000	الهبجة الشعبات الجرف		√		إستكمال رصف المقاطع الوعره وبناء جدران لطريق بني جعفر الشعبات عدينة		
92000	المراتبه			√	شق طريق ثعب كزم		

النتائج المتوقعة	التكلفة/ \$	موقع التدخل	المدى			اولويات تدخلات التعافي	الهدف
			طويل	متوسط	قصير		
الحصول على خدمات جيدة بشتي المجالات وسهولة الوصول الى المديرية الأخرى والمحافظات الحصول لخدمات جيدة للوصول الى المرافق العامة ومركز المحافظة	4200	عدينة			✓	شق طريق عدينه المحمل	تحسين خدمات الطرق وصيانتها
	42000	عدينة			✓	شق طريق الموسطة المفناس قرية الجند عدينة	
	\$35000	الجبل+ العدف بريهه			✓	رصف مقاطع لطريق المنسامة الاكام بطول 350 متر طولي	
	\$304366	بلاد الوافي		✓		رصف وجدران مقاطع طريق بني خيلة بطول 2600 متر طولي	
	\$80000	المحشاء		✓		رصف مقاطع طريق الضليفه	
	\$26000	بلاد لوافي+عدينه		✓		رصف مقاطع طريق الحجر بطول 210 متر طولي	
		عزلة الجبل				صيانة طريق الدير المنسامة الاكام نجدالعود الدير وادي سكيب بطول 2400م	
	\$26000	بلاد الوافي - بني عيسى			✓	رصف طريق ميلات وادي علي الكدمه بطول 350 متر طولي	
تقديم خدمات ودراسات فنيه	\$3500	مكتب القطاع			✓	توفير جهاز ليفل مساحي لمكتب الاشغال	تحسين الطرق ورفع المخلفات وفتح الطرق المتضررة من السيول وشق بعض الطرق الرابطة في المديرية
تحسين الطرق	\$220000	مكتب القطاع		✓		لفرع الاشغال بالمديرية () d6 توفير شيول (1)وقلاب ومعدة شق	

المؤشرات المنجزة	التكلفة/ \$ ¹⁴	موقع التدخل	المدى			اولويات تدخلات التعافي	الهدف
			طويل	متوسط	قصير		
النقل						الاقتصادي	
تركيب هنجر حديدي في مفرق جبل حبشي بناء 6 غرف وتوفير 18 كرسي و6 طاوولات تركيب ست مظلات في المداخل تحسين مستوى خدمات النقل بنسبة 70 % زيادة لإيرادات المحلية بنسبة 50 %	\$15000	بمداخل المديرية الستة		✓		بناء 6 غرف كمقرات للفرزات بمداخل المديرية الستة ودعمها ب عدد 18 كرسي و6 طاوولات	تحسين أداء قطاع النقل بالمديرية
	\$20000	بمداخل المديرية الستة		✓		شراء وتوريد وتركيب ست ظلل حديد مع كراسي انتظار مواقف السيارات في أماكن الفرزات في المداخل الستة	
	\$25000	مفرق جبل حبشي		✓		تركيب هنجر حديدي لفرزة مفرق جبل حبشي عدن وبقيه المحافظات	

المؤشرات المنجزة	التكلفة/15\$	موقع التدخل	المدى			اولويات تدخلات التعافي	الهدف
			قصير	متوسط	طويل		
المياه			البنية التحتية				اعادة تأهيل مشاريع المياه الحكومية العامة المتوقفة عن التشغيل بالمديرية
رضاء الأهالي -زيادة ووفرة المياه في المديرية -تقليل شحة المياه وزمن الجلب	70.454	وهر			√	تأهيل مشروع مياه وهر بني خيلة بلاد الوافي المرحلة الاولى من خلال توفير مضخة ومحرك بالطاقة الشمسية وصيانة شبكة الاساله الفرعية	
	84.543	كزم			√	تأهيل مشروع مياه الخلفة كزم المرحلة الأولى والثانية من خلال توريد مضخة طاقة شمسية وترميم خزان الشعبات والعريش وصيانة خط الضخ	
	148.650	الظهر			√	تأهيل مشروع مياه الجزائر المرحلة الاولى من خلال توريد مضخة طاقة شمسية وخط الضخ والاساله الفرعية وبناء خزان مياه توزيع وحفر بئر تعزيزية	
رضاء الأهالي -زيادة ووفرة المياه في المديرية -تقليل شحة المياه وزمن الجلب	136.642	السعيد			√	تأهيل مشروع مياه السعيد المرحلة الاولى من خلال توريد مضخة بالطاقة الشمسية وخط الضخ والاساله الفرعية وبناء خزان مياه توزيع	
	94.321	العذير			√	تأهيل مشروع مياه العذير من خلال توريد مضخة بالطاقة الشمسية وصيانة خط الضخ والاساله وترميم خزانات المياه وتأهيل البير	
	78.767	المنعم			√	تأهيل مشروع مياه الجبل البريهه المنعم المرحلة الاولى من خلال توفير مضخة ومحرك بالطاقة الشمسية وصيانة شبكة الاساله الفرعية	
رضاء الأهالي -زيادة ووفرة المياه في المديرية -تقليل شحة المياه وزمن الجلب	70.454	نمرة			√	تأهيل مشروع مياه نمرة المرحلة الاولى من خلال توفير مضخة ومحرك بالطاقة الشمسية وصيانة شبكة الاساله الفرعية ونقاط المياه	
	49.980	المربعة			√	تأهيل مشروع مياه شعب الصناع من خلال توفير مضخة بالطاقة الشمسية وصيانة خط الضخ شبكة الاساله القائمة وتعميق البير المرحلة الاولى	
رضاء الأهالي -زيادة ووفرة المياه في المديرية -تقليل شحة المياه وزمن الجلب	146.454	الضبات - الشراجة			√	تأهيل مشروع مياه الضبات النويهه من خلال حفر بئر تعزيزية بديلة وتوريد مضخة بالطاقة الشمسية ومحطة تحلية وصيانة خط والاساله	
	88.431	بني جعفر العراي			√	تأهيل مشروع مياه الخلفة بني جعفر العراي المرحلة الثالثة من خلال توفير مضخة بالطاقة الشمسية وصيانة خط الضخ وتوريد خط الاساله وبناء خزان	
	47.980	الخبار وادي البير			√	تأهيل مشروع مياه الخبار من خلال توسيع شبكة الاساله الداخلية وتأهيل خزان وادي البير وبناء جدار حماية للمصدر وتعميق البير ومولد كهربائي	
	39.543	حراز المراتبية			√	تأهيل مشروع مياه حراز من خلال توسيع شبكة الاساله الداخلية وإستبدال التالفه وبناء جدار حماية للنظام الشمسي وموقع البير وترميم غرفه الضخ وتصفية البئر الحالية وحفر بئر تعزيزية	
	26.592	القوز الكدما			√	تأهيل مشروع مياه القوز من خلال توسيع شبكة الاساله الداخلية انابيب حديد وتوريد ومولد كهربائي	
	39.671	الضاربة			√	تأهيل مشروع مياه الضاربة من خلال انشاء خزان خرساني توزيع مع توريد خط الضخ وشبكة الاساله الداخلية ومضخة بالطاقة الشمسية	
	41.340	المسنيفة			√	تأهيل مشروع مياه المسنيفة من خلال انشاء خزان خرساني توزيع مع توريد خط الضخ وشبكة الاساله الداخلية ومضخة بالطاقة الشمسية	

المؤشرات المنجزة	التكلفة / \$ ¹⁵	موقع التدخل	المدى			اولويات تدخلات التعافي	الهدف
			قصير	متوسط	طويل		
	189.528	الشارق بني ملك	√			إستكمال المرحلة الاولى من مشروع مياه الشارق بني ملك خلال إنشاء خزان مياه توزيع وغرفة ضخ وتوريد مضخة وخط ضخ واساله فرعي	إستكمال مشاريع المياه الحكومية المتفجرة بالمديرية
	178.391	الحبيل بني خيلة	√			إستكمال المرحلة الثانية لمشروع مياه وهر بني خيلة قشبية العينين من خلال إنشاء خزان وغرفة ضخ وتوريد مضخة أفقية وخط ضخ واساله	
	201.569	السعير البرحات	√			إستكمال المرحلة الثانية لمشروع مياه المونع من خلال حفر بئر وتوريد مضخة ومحرك بالطاقة الشمسية وخط ضخ واساله الفرعية	
	120.556	الحقل	√			إستكمال المرحلة الاولى من مشروع مياه الحقل خلال إنشاء خزان مياه توزيع وغرفة ضخ وتوريد مضخة طاقة شمسية وخط ضخ واساله فرعي	
	70.454	وهر	√			استكمال مشروع مياه جنتين من خلال استكمال شبكة خطوط الأسالة + شبكة التوزيع	
	\$400000	المشجب	√			استكمال مشروع مياه المشجب وصهبة من خلال استكمال خط الإسالة شبكة التوزيع + منظومة ضخ	
	\$500000	بني بكاري	√			استكمال مشروع مياه بني بكاري من خلال توفير + منظومة ضخ متكامل	
	\$400000	حراز	√			توريد مضخة تعمل بالطاقة الشمسية لبئر العاشة والنقيف قرية حراز	
	241.569	عناقب ضية	√			تنفيذ مشروع مياه جديد لمنطقة عناقب ضية من خلال حفر بئر إرتوازية+ بناء خزان مياه وغرفة ضخ +توريد مضخة طاقة الشمسية+ وخط ضخ وإسالة	
رضاء الأهالي -زيادة ووفرة المياه في المديرية -تقليل شحة المياه وزمن الجلب	261.482	ميلات المبهاء	√			تنفيذ مشروع مياه جديد لمنطقة ميلات المبهاء من خلال حفر بئر إرتوازية+ بناء خزان مياه وغرفة ضخ +توريد مضخة طاقة الشمسية+ وخط ضخ وإسالة	
	171.569	وادي الأحمر العجف الضوضي	√			تنفيذ مشروع مياه جديد لمنطقة وادي الأحمر العجف من خلال حفر بئر إرتوازية+ بناء خزان مياه وغرفة ضخ +توريد مضخة طاقة الشمسية+ وخط ضخ وإسالة	
	281.601	الحدادين عدينة الحجر حجرمين	√			تنفيذ مشروع مياه جديد لقرية الحدادين عدينة من خلال حفر بئر إرتوازية+ بناء عدد 2 خزانات مياه وغرفة ضخ +توريد مضخة طاقة شمسية+خط ضخ وإسالة	
	289.012	عصوان البرحات ارابص العراري	√			تنفيذ مشروع مياه جديد لمنطقة البرحات عصوان ارابص العراري من خلال حفر بئر إرتوازية+بناءخزان مياه وغرفةضخ+توريدمضخةشمسية+خط ضخ واساله	
	163.687	الجند الاسفل	√			تنفيذ مشروع مياه جديد لمنطقة الجند الاسفل من خلال حفر بئر إرتوازية+ بناء خزان مياه وغرفة ضخ +توريد مضخة طاقة الشمسية+ وخط ضخ وإسالة	
	263.791	العفيرة	√			تنفيذ مشروع مياه جديد لمنطقة العفيرة من خلال حفر بئر إرتوازية+ بناء خزان مياه وغرفة ضخ +توريد مضخة طاقة الشمسية+ وخط ضخ وإسالة	
	189.676	الرحبة الشراجة	√			تنفيذ مشروع مياه جديد لمنطقة الرحبة من خلال حفر بئر إرتوازية+ بناء خزان مياه وغرفة ضخ +توريد مضخة طاقة الشمسية+ وخط ضخ وإسالة	
	312.863	عزلة القحاف	√			تنفيذ مشروع مياه جديد لمنطقة القحاف من خلال حفر بئر إرتوازية+ بناء خزان مياه وغرفة ضخ +توريد مضخة طاقة الشمسية+ وخط ضخ وإسالة	

المؤشرات المنجزة	التكلفة/ \$ ¹⁵	موقع التدخل	المدى			اولويات تدخلات التعافي	الهدف
			طويل	متوسط	قصير		
	89.783	يفرس		√		تنفيذ حفر بئر إرتوازية تعزيزية لمشروع مياه يفرس+ بناء خزان مياه وغرفة ضخ +توريد مضخة طاقة الشمسية+ وخط ضخ وإسالة	
	241.569	مناطق المديرية		√		حفر عدد 18 بئر مياه سطحية يدوية للمناطق المحرومة بالمرتفعات والوديان	
	330.456	مناطق المديرية			√	تاهيل عدد 33 عيون مياه غسانية موسمية ودائمة الجريان	

المؤشرات المنجزة	التكلفة/ \$ ¹⁶	موقع التدخل	المدى			اولويات تدخلات التعافي	الهدف
			طويل	متوسط	قصير		
المياه						البنية التحتية	
رضاء الاهالي -زيادة ووفرة المياه في المديرية -تقليل شحة المياه وزمن الجلب	\$300000	بني عيسي			√	سقاية خاصة لقرية بتر عزلة بني 300تنفيذ عدد	تغطية احتياج لبعض القرى الجبلية لخدمات مياه الشرب
	\$150000	بني عيسي			√	تنفيذ عدد150سقاية خاصة لقرية العجف. عزلة بني	
	\$400000	بلاد الوافي			√	400سقاية خاصة لقرى العنين قشبية بني خيلة عزلة تنفيذ عدد بلاد الوافي	
رضاء الاهالي -زيادة ووفرة المياه في المديرية -تقليل شحة المياه وزمن الجلب	\$500000	لعزلة القحاف			√	تنفيذ عدد500سقاية خاصة لعزلة القحاف	تغطية احتياج لبعض القرى الجبلية لخدمات مياه الشرب
	\$500000	لعزلة المراتبية			√	تنفيذ عدد650 سقاية خاصة لقرية بني جعفر	
	\$200000	بني عيسي			√	تنفيذ عدد200سقاية خاصة لقرى الزجرة , الجنان	
	\$500000	بني عيسي			√	تنفيذ عدد500سقاية خاصة لقرية المبهاء	
	\$250000	المرابية			√	تنفيذ عدد250سقاية خاصة لقرية ارابص	
رضاء الاهالي -زيادة ووفرة المياه في المديرية -تقليل شحة المياه وزمن الجلب رضاء الاهالي -زيادة ووفرة المياه في المديرية -تقليل شحة المياه وزمن الجلب	\$250000	الشرابه			√	تنفيذ عدد250 سقاية خاصة الضبات والحميدي	تغطية احتياج لبعض القرى الجبلية لخدمات مياه الشرب
	\$120000	بني عيسي			√	خزان حصاد مياه تترعزلة بني عيسى	
	\$180000	الشرابه			√	خزان حصاد مياه الركب المشجب عزلة الشرابه	
	\$300000	بني عيسي			√	تسطيح عدد(800) من الخزانات المفتوحة المحشاء	

المؤشرات المنجزة	التكلفة/ 16§	موقع التدخل	المدى			اولويات تدخلات التعافي	الهدف
			طويل	متوسط	قصير		
رضاء الاهالي -زيادة ووفرة المياه في المديرية -تقليل شحة المياه وزمن الجلب	\$180000	المشعر		√		خزان حصاد مياه لقرية السنيقة (المحشاء)	تغطية احتياج لبعض القرى الجبلية لخدمات مياه الشرب
	\$180000	المراتبه		√		خزان حصاد مياه عصوان عزلة المراتبية	
	\$180000	الشراجه		√		خزان حصاد مياه الامطار منطقة البرحه الشراجه	
	\$180000	بلاد الوافي		√		خزان حصاد بني خيلة عزلة بلاد الوافي	
	\$180000	الشراجه		√		خزان حصاد الزتان عزلة الشراجه	
	\$62000	بلاد الوافي		√		خزان حصاد مياه حجرمين عزلة بلاد الوافي	
	\$62000	الشراجه	√			حاجز ماني وادي اليسر عزلة الشراجه	تغطية احتياج لبعض القرى الجبلية لخدمات مياه الشرب
	\$62000	بني بكاري	√			حاجز ماني تحيوه بني بكاري	
	\$62000	المراتبية	√			حاجز ماني الموردة بني جعفر	
	\$62000	بني عيسي	√			حاجز مياه رهادة	
	\$62000	بني خولان	√			حاجز ماني قرحة بني خولان	
	\$62000	حراز	√			حاجز ماني القرين حراز	
	\$80000	القحاف	√			حاجز ماني القحاف	
	\$85000	البريهه	√			حاجز ماني البريهه	
	\$80000	الضاربة	√			حاجز ماني الحجر بني ملك	
	\$390000	نمره	√			حاجز ماني ذي الشهران نمره	
	\$13000	حجرمين			√	صيانة وترميم خزان حصاد مياه الامطار لقرية السفاه	
	\$130000	عزل المديرية		√		اعادة تاهيل قنوات الري + تاهيل البركة بعدد من عزل المديرية	
	\$111000	بني عيسي		√		اعادة تاهيل قنوات الري لغيل المعيان	
	\$500000	المديرية		√		اعادة تاهيل الكروف والبرك القديمة لعدد 25 كريف وبركة	
ادارة المخلفات(النظافة والتحسين)						البنية التحتية	
توفير 2 بوابير نقل و14 برمبل قمام وتوفير مساحة كمقلب للقمامة رضاء وارتياح الاهالي واصحاب المحلات التجارية وقلعة انتشار الامراض	\$60000	الاسواق الرئيسية وقرى المديرية		√		شراء وتوريد معدات نقل وترحيل القمامة من اسواق المديرية 2:شراء 2بوابير نقل القمامة 3:توفير عدد14 برمبل قمامة استيجار مساحة خاصة كمقلب للقمامة واحراق النفايات	تحسين مستوى خدمات النظافة بالمديرية والاسواق
بناء 12 حمام وعمل شبكة صرف صحي وتوفير 12 خزان بلاستيكية, رضاء سكان المديرية ,الحد من انتشار الأمراض والأوبية	\$40000	سوق مفرق جبل حبشي		√		تحسين خدمات النظافة بأسواق جبل حبشي من خلال بناء عدد12 حمام في سوق مفرق جبل حبشي +بيارة عامة	

المؤشرات المنجزة	التكلفة / 16\$	موقع التدخل	المدى			اولويات تدخلات التعافي	الهدف	
			طويل	متوسط	قصير			
						وشبكة صرف صحي +8 خزانات مياه بلاستيكية في السوق +4 خزانات بلاستيكية في المفرق الاعلى		
عمل 10 حمامات وبيارتين وتوفير 2 خزان بلاستيكي الحد من انتشار الأمراض	\$20000	سوق المنعم عزلة عدينة		√		بناء عدد 5 حمامات في سوق المنعم +خزان مياه بلاستيكي+ بيارة	تحسين مستوى خدمات النظافة بالمديرية والاسواق	
	\$20000	سوق الخميس السعيد مرآتية		√		بناء عدد 5حمامات في سوق الخميس +خزان مياه بلاستيكي+ بيارة		
عمل 6حمامات وبيارتين و2 خزان بلاستيك الحصول علي بيئة نظيفة بنسبة 80%	\$16000	سوق وادي بني خولان		√		بناء عدد3حمامات في سوق وادي بني خولان+ خزان مياه بلاستيكي+ بيارة	انشاء بنية موسسية لفرع صندوق النظافة والتحسين	
	\$10000	سوق مفرق يفرس		√		بناء عدد3حمامات في سوق مفرق يفرس +بيارة+ خزان توفير اجور للعمال من خلال التعاقد مع 15 عامل نظافة +2سواقين +3مشرفين للقيام بعملية تنظيف الاسواق العامة		
التعاقد مع 20 عامل ونظافة سوق مفرق جبل حبشي وسوق المنعم وسوق الخميس	\$7000	الاسواق الرئيسية وقرى المديرية		√		بناء غرفتين +مخزن لفرع مكتب النظافة والتحسين بمديرية جبل حبشي		
بناء غرفتين, رضاء المواطنين عن الخدمة ونظافة الاسواق	\$30000	مفرق جبل حبشي		√		اقامة دورات وبرامج توعوية و تثقيفية بأهمية النظافة علي مستوي 106 قرية قري المديرية	رفع الوعي بين السكان بأهمية النظافة الشخصية	
رضاء المواطنين وقلة انتشار الامراض رضاء الأهالي بنسبة الحصول علي بيئة نظيفة رفع الوعي عند الاهالي	\$60000	المديرية		√		توزيع نشرات وملصقات بخصوص النظافة بحيث تصميم هذه النشرات والملصقات وطباعة 2000 نسخة وتوزع في الاسواق العامة والقرى المزدهمة	رفع الوعي بين السكان بأهمية النظافة الشخصية	
	\$25000	قري وعزل المديرية			√		دعم الأسر الفقيرة والمعمدة التي لا يوجد بها حمامات والبالغ عددها (1193) وذلك لبناء حمامات خاصة بها	تحسين وضع الصرف الصحي للمساكن والتجمعات السكانية (أ+ب) التي ليس فيها حمامات
الحد من ظاهرة التبرز بالعراء وانتشار الأمراض الرضى المجتمعي	\$4831000	عزل المديرية		√		عمل بيارات للتجمعات السكانية جماعية وبيارات فردية للأسر البالغ عددها 1193		
الحد من انتشار البعوض ناقلات العدوى الرضى المجتمعي	\$443700	عزل المديرية		√		توفير شبكة الصرف الصحي للأسر البالغ عددها 1193 اسرة		
الحد من انتشار الأمراض والأوبئة الرضى المجتمعي	\$405600	عزل المديرية		√		تغطية البيارات المفتوحة في عزل المديرية والبالغ عددها (4437) بيارة مفتوحة		
تجميل المنظر الحضاري للمنطقة الرضى المجتمعي	\$4437000	عزل المديرية		√		عمل بيارات للمنازل التي ليس لديها بيارات أو التي تقوم بالتصريف إلى جوار المنزل ومجاري السيول والبالغ عددها(9662)	تخفيف آثار الكوارث البيئية والصحية	
الحد من انتشار الأمراض وتكون بيئة مجتمعي نظيفة الرضى المجتمعي بناء 9662 بيارة	\$14493000	عزل المديرية وفقا لجدول الصرف الصحي		√				

المؤشرات المنجزة	التكلفة/ 16\$	موقع التدخل	المدى			اولويات تدخلات التعافي	الهدف
			طويل	متوسط	قصير		
رضى الأهالي الحد من تزايد المخلفات والأوبئة عمل شبكة صرف صحي لـ 14099 منزل	\$1409900	عزل المديرية وفقا لجدول الصرف الصحي		√		توفير شبكة الصرف الصحي لأسر التي ليس لديها شبكة صرف صحي البالغ عددها 14099	على سلامة الفرد والمجتمع والزراعة والبيئية
الحد من انتشار الأوبئة وتوريد البابور	\$20000	المديرية		√		شراء وتوريد بابور لشطف البيارات	
زيادة وعي المواطن بأهمية الصرف الصحي والحث عليه بنسبة 90%	\$5000	جميع قرى المديرية			√	تنفيذ حملات توعية وتثقيف للمواطنين في جميع قرى المديرية بواسطة مجالس تعاون القرى بخصوص أهمية الصرف الصحي التام	نشر الوعي بأهمية الصرف الصحي
زيادة وعي الطلاب بأهمية الصرف الصحي	\$3000	جميع مدارس المديرية			√	تنفيذ حملات توعية بواسطة الإذاعات المدرسية حول أهمية الصرف الصحي التام نشر الوعي بأهمية الصرف الصحي والحفاظ على بيئة صحية خالية من الأمراض	والحفاظ على بيئة صحية خالية من الأمراض
تعزيز الوعي المجتمعي بأهمية الصرف الصحي	\$4000	جميع عزل المديرية			√	تنفيذ حملات توعية عن طريق متطوعين من ابناء المديرية واللجان التتموية للعزل في مراكز تجمعات	
رفع مستوى الوعي المجتمعي بأهمية النظافة الشخصية رضى المواطنين بنسبة 60%	\$4500	قرى وعزل المديرية			√	تدريب فريق التوعية بمجال النظافة والاصحاح البيئي بواقع 5 فرد لكل عزلة + 5 على مستوى المديرية تحسين مستوى الوضع البيئي والصحي للمديرية	تحسين مستوى الوضع البيئي والصحي للمديرية
	\$4500	قرى وعزل المديرية			√	تنفيذ برنامج توعية في مجال الاصحاح البيئي والنظافة الشخصية ونظافة البيئة	
مستوى الوعي المجتمعي بأهمية الوقاية الصحية و الحد من انتشار الأوبئة رضى المواطنين بنسبة 60%	\$4500	قرى وعزل المديرية			√	تدريب فريق التوعية في مجال الوقاية من الامراض الوبائية الكوليرا الحميات والبعوض وحمى الضنك والملاريا بواقع 5 فرد لكل عزلة + 5 على مستوى المديرية	
	\$4500	قرى وعزل المديرية			√	تنفيذ برنامج توعية في مجال الوقاية من الامراض الوبائية	
توفير وتوزيع عدد 200000 ناموسية, رضا المواطنين الحد من انتشار الأوبئة رضا المواطنين بنسبة 70%	\$4500	قرى وعزل المديرية			√	توفير وتوزيع عدد 200000 ناموسية مشبعة	تحسين مستوى الوضع البيئي والصحي للمديرية
	\$4500	قرى وعزل المديرية			√	تنفيذ حملات الرش لمكافحة البعوض في كافة القرى والعزل	
رفع الوعي المجتمعي بمخاطر تلوث واهمية النظافة بنسبة 50%	\$4500	قرى وعزل المديرية			√	تدريب فريق التوعية بمجال الحد التلوث	
	\$4500	قرى وعزل المديرية			√	تنفيذ برنامج توعوي في مخاطر التلوث	

المؤشرات المنجزة	التكلفة / 16§	موقع التدخل	المدى			اولويات تدخلات التعافي	الهدف
			طويل	متوسط	قصير		
الكهرباء ووقود الطهي			البنية التحتية				
	\$6574	مبنى الفرع		√		توفير سيارة نقل خاص بالفريق الفني لفرع مكتب الكهرباء	
تغطية الاحتياج القائم بالمديرية وتوصيل الكهرباء ل(35271) اسرة	\$650000	القرى التي لم تربط		√		توفير الأعمدة وخطوط إمداد الطاقة الرئيسية والفرعية لتغطية الاحتياج القائم لاستكمال عملية الربط لكافة قرى المديرية	تحسين البنية التحتية والخدماتية
زيادة مستوى الخدمة ونقل المحطة للمنعّم وتوفير المحولات لاستيعاب الربط الجديدة	\$30000	المنعم		√		ايصال المحطة الكهربائية الخاصة بالمديرية الى موقعها المحدد	لقطاع الكهرباء بالمديرية
	\$125000	المديرية		√		توفير المحولات المناسبة التي تغطي احتياج باقي قرى المديرية	
تحقق رضى متلقى الخدمة	\$260000	قرى المديرية		√		صيانة خطوط التيار الرئيسية والشبكة الفرعية القائمة وتمديداتها لإيصال التيار الكهربائي لكافة قرى المديرية	إعادة تأهيل خدمة الكهرباء
تغطية الاحتياج القائم بالمديرية ل(35271) اسرة	\$780000	القرى التي لم تربط		√		استكمال عملية الربط لباقي قرى المديرية	إلى ما كانت عليه قبل الأزمة
تحقيق الاستقرار النفسي والاجتماعي وتوفير الطاقة (3380) اسرة	\$676000	عزل المديرية		√		توفير الطاقة الشمسية المنزلية للأسر الفقيرة والمعذمة التي تفتقر لهذه الخدمة والبالغ عددها 3380 اسرة	مساعدة الأسر الفقيرة والمعذمة بالطاقة البديلة حالياً
تغطية احتياج الاسر من الغاز وصول مقطورة غاز اسبوعياً		محطة الحسام الشراجة		√		زيادة حصة المديرية من الغاز المنزلي بما يتناسب مع الاحتياج الفعلي	تحسين مستوى خدمة
وصول الغاز ل(204) اسرة رضاء الاسر الفقيرة	\$20400	قرى المديرية		√		توفير اسطوانات الغاز للأسر الفقيرة والمعذمة بالمديرية	وقود الطهي بالمديرية

التدرج التفضيلي لترتيب أولويات القطاعات :

نتائج تطبيق أداة التدرج التفضيلي لترتيب أولويات قطاعات التعافي لمديرية جبل حبشي ضمن ورشة إعداد خطة التعافي لفريق مديرية جبل حبشي خلال 1-6/2025م

الترتيب	المجموع	فهد	عيسى	وليد	عبد الكريم	ياسين	صقر	اصيل	عزالدين	احمد	مهيبوب	عبد سيف	صفوان	امين	نشوان	ايوب	حكيمة	نجيب	هانل	منصور	طارق	القطاع
الثاني	324	16	16	17	16	18	16	16	16	16	17	17	17	16	16	17	15	16	15	16	14	التعليم العام
الثالث	310	17	15	15	15	17	17	7	17	17	15	11	16	15	15	13	16	15	16	15	16	الصحة
الخامس	256	1	14	18	18	1	13	15	15	15	14	10	14	14	13	1	14	18	17	13	18	الطرق
الرابع	264	15	11	2	12	2	15	13	13	13	16	9	13	18	17	12	17	14	11	17	15	شبكة الأمان وتنمية المرأة
السادس	246	14	17	14	14	3	14	14	14	14	13	12	12	9	14	2	13	13	13	14	13	المياه والصرف الصحي
الثاني عشر	147	13	10	13	13	4	11	5	5	5	5	8	10	1	11	6	3	8	8	7	1	الشباب والرياضة
الثامن	180	9	9	5	7	5	8	12	12	12	7	13	15	10	8	14	4	9	7	12	2	الاعلام
الخامس عشر	119	10	6	10	1	11	16	7	7	7	6	7	4	3	6	5	5	1	3	11	3	الثقافة
الأول	352	18	18	16	17	16	18	18	18	18	18	18	18	17	18	18	18	17	18	18	7	الزراعية و الثروة الحيوانية
الثالث عشر	140	12	12	11	2	10	7	8	8	8	4	6	2	6	7	3	12	3	10	10	4	النقل والمواصلات
الرابع عشر	129	8	8	12	6	9	5	6	6	6	9	4	3	2	5	4	6	12	4	9	5	السياحة
التاسع	167	4	4	9	11	8	4	11	11	11	8	5	7	11	4	16	7	11	5	8	12	النظافة و التحسين
السابع عشر	101	6	7	6	5	7	3	4	4	4	2	3	5	4	3	7	8	10	6	1	6	الطاقة
الثامن عشر	82	7	5	1	3	6	2	2	2	2	3	1	1	5	2	9	1	5	2	6	7	البريد والاتصالات
السابع	198	5	13	8	10	12	12	10	10	10	1	16	11	13	12	15	11	2	9	5	11	السلطة المحلية
العاشر	157	3	3	3	8	13	9	3	9	3	11	14	8	12	9	8	2	6	14	4	15	المحاكم والقضاء
الحادي عشر	156	11	2	7	9	15	10	1	1	1	10	15	9	7	10	10	10	4	12	3	9	إدارة الأمن والاحوال المدنية
السادس عشر	114	2	1	4	4	14	1	9	3	9	12	2	6	8	1	11	9	7	1	2	8	الصناعة والتجارة

محضر اقرار خطة التعافي لمديرية جبل حبشي محافظة تعز

انه في يوم الجمعة ١٦/٠٥/٢٠٢٥م، نقر نحن السلطة المحلية بمديرية (جبل حبشي) - محافظة تعز خطة التعافي للمديرية للأعوام ٢٠٢٥-٢٠٢٨م

وقد تم اقرار الخطة بحضور اعضاء السلطة المحلية التالية اسماؤهم :-

التوقيع	التلفون	الصفة	الجنس	الاسم	م
				غسان حسن محمد ميسو ب اللادي	١
	773477039	حدير الكشغال والطرف		طاهر عبد الله محمد لافي	٢
	٧٧٢٧٠٥٥	مديرات وكالة التخطيط		محمد سيف محمد شيبان	٣
	٧١٤١٧٧٢٨٤٨	مديرات مكتب التفتيش		فهد محمد عبد الوهاب	٤
	٧١٥٥١٩٥٠٥	مدير الشؤون الاقتصادية		منصور محمد بن راجح	٥
	77119023	مديرات مديرية الزراعة		سعود محمد ميسو ب سيف	٦
	777819275	مديرات المديرية الصحية		علي محمد سالم مقبل	٧
	773972860	مديرات مديرية الصحة		أحمد رشيد عبد الوهاب	٨
	٧١٥٥١٣٧٢	نسخة المراسم		حكيمه غانم محمد عثمان	٩
	٧٧٧٩٣٣٣٦	ناشي مديرية الاشغال		ابراهيم علياوه عبد الله زكي	١٠
	٧٧٧٤٧٥٨٠	مدير مديرية الزراعة		ليث محمد بن شيبان	١١
	٧٧٧٣٥٨٤٨	مدير مديرية الزراعة	ذكر	اليوت عبد الهادي كفا	١٢
	٧١١٤١٨٥٤٩	مديرات مديرية الزراعة	"	لبنواتي اسماعيل محمد	١٣
	٧٧٢٤٦٦٧٥	ناشي مديرية الزراعة		هقر محمد علي عبد الفتاح	١٤
	٧٢٨٢٨٤٩٤	ناشي مديرية الزراعة	ذكر	احمد علي محمد لويك	١٥
	٧٧٧٤٥٩٧٢	ناشي مديرية الزراعة	"	ياسين علي محمد شيبان	١٦
	٧٧٤٣٥٦١١	معمل بنات مكتب الامانة	ر	عواذ بن محمد ميسو ب احمد	١٧
	٧٧٤٤٩٦٧	الطبيب العام		ليث محمد بن شيبان	١٨
	٧٢٤٥٥١٠٢	مدير الاشغال	ذكر	صفوان عبد الباقى احمد	١٩
	٧٧٠٢٩٤٧٠	ناشي مديرية الاعمار	ذكر	أصيل محمد حسن بن	٢٠



